京城日報
夕刊
七月十日（水）
發行所 京城太平通一丁目 京城日報社

議會解散論も聞くが まだ考慮してゐない

之れて一通り陣形は整つたから 漸次實行に移る

施政方針發表後―濱口首相語る

【東京電話】九日施政方針發表後濱口首相は左の如く語つた

先づこれで一通り新政府の陣形はとゝのつた、政務官の任命、地方官の更迭、豫算緊縮方針の確立、政綱施政方針の聲明等すべてかたづきこれから仕事は各省に移り、各省大臣がこの方針を遵行する段取となつた譯である。此の方針を國民に徹底せしめ、誤解なきやうにするため閣僚全部の演説を試むる積りであるがこれはなるべく早い休暇前に實行する積りである。主として井上藏相、安達内相等に巡遊して貰ひたいと思つてゐるが自分もなるべく遊説したいと思つてゐる、憲政常道を完成するため新政府の方針を國民の總意に問ふべく議會解散論が唱へられてゐるが此の問題については未だ閣議の席上で論議された事もなく自分としても具體的に考へてはゐない

鬼面徒らに 人を脅かす

聲明書の實質は零

【森政友幹事長談】

【東京電話】濱口内閣の第一聲と目すべき聲明書の内容をみるに鬼面徒らに人を脅かしその實質は零である。十項にわたる長文のすべては抽象的文句を並べたるに過ぎぬ、何の必要あつてかくの如き手段をとりたるや諒解に苦しまざるを得ない、濱口内閣が此に立憲政治の根本的公明を期せんとするならば何故に直ちに臨時議會を召集し信を國民に問ひ、然る後主張の當否をはからないか、これをなさずして政治の公明を唱ふるは空念佛を誦するに等しく、何等の價値はない、そのすべては學生の論文の如く極めて抽象的文句の羅列に過ぎず批評の價値もない。ただ第七項に掲げた政黨整理については稍々所信を明かにしてゐるがこれは注目に値する。この點に關しては我黨の總辭職直後のゆえをもつて新たに大命を拜したる現内閣に對し、出來うる限り自由に其の所信を遂行せしめたき希望をもつてこの際批評を遠慮して置きたいと思ふ

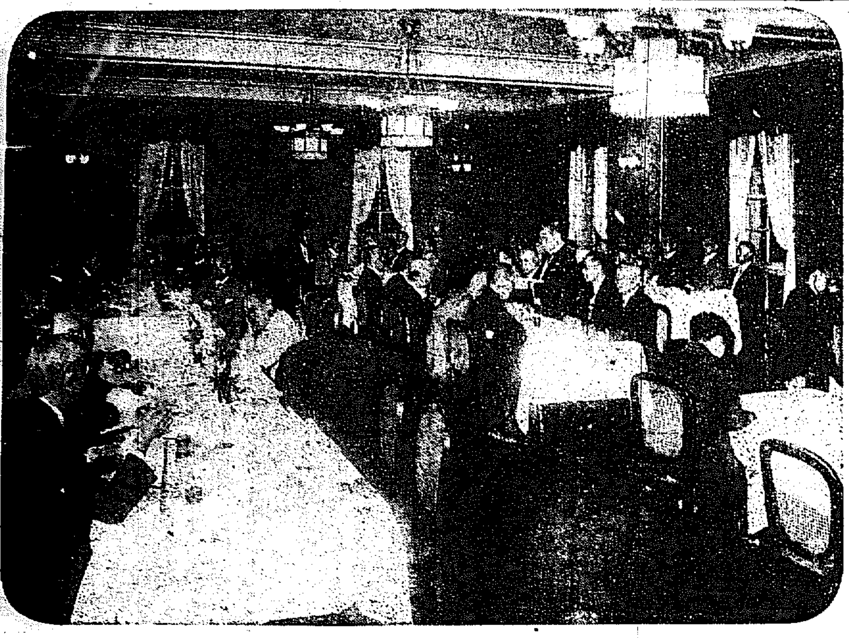

◇…中央朝鮮協會々員總會　五日夕東京會舘に於て＝中央に立てるは松田拓務大臣、其の前阪谷會長

兒玉總監近く 富平水利視察

兒玉政務總監は山縣殖産局長、田中通譯官その他を從へ十二日東仁線富平水利組合の視察に赴くはずであるが同總監は總督の地方巡視で松村土地改良部長も隨行する由

第二次聲明

議會召集前に發表

【東京電話】政府は九日施政方針の聲明をなしたがこれを第一次政策として更に本年末議會招集前において追加政策として第二次聲明を發表する方針であると

施政方針に準據し 三委員會新設

學識經驗ある士を網羅し 委員は親任待遇に

【東京電話】政府の施政方針に基づき設置される三委員會は内閣直屬とし、首相又は閣僚が會長となり、委員は主として閣僚並に勅任官を當て、これに貴族院議員、衆議院議員、學識經驗ある士を加へ一委員會十名を超えぬはずである。然して少くとも二、三月を以て調査の結果を報告せしめ、六月以内に成案をうる方針であるが今回閣僚並に政務官の詮衡に洩れたる人々は殆ど當然右委員に任命され多分親任待遇となる模樣である

●●●●●調査委員顏觸

【東京電話】別項の如き大調査委員は今回組閣に入閣しなかつた者を當て、不平をおさへるためと見られたその顏觸れは左の如くである

降旗元太郎　中村啓次郎
片岡直温　石塚英藏
湯淺倉平　原脩次郎
菅原通敬　田中隆三

拓相以下主腦部の 拓務方針協議

所管内官紀肅正斷行

【東京電報】拓務省は十日午後より省議を開き松田拓相、小坂、小村兩次官、武富參與官、頼田秘書官、郡山拓務各局長以下參集し内閣の一般施政方針に從ひ根本的拓務方針確立につき協議した結果

一、外地官民の特殊關係に甚く鑑み朝鮮、臺灣、土地拂下その他利權關係問題を徹底的に調査糺明すると同時に、之等の根本的革新の爲め外地主腦部のみならず各方面に亘り人事の大刷新を急ぎ諸制度の根本的革新を圖るに内定

一、國内海外企業の振興に就ては支那、南洋、近海、西亞細亞、阿弗利加等との經濟關係樹立に努め、殊に支那、南洋との通商企業の平和的發展を策す

一、緊縮實行豫算は經理主腦部に c 立案

一、緊縮のため要職さるる失業問題に就いては十分の注意を拂ふに決し散會した

總督府所管の 本年度實行豫算

一千萬圓の緊縮捻出か

◇……中止若くは繰延べらるゝ經費

政府の緊縮財政方針決定まで總督府においては本年度實現中の、經常部、臨時部、土木費、營繕費および新規人員の採用を見合はせることになり更に四年度新規事業費および臨時經費の着手したものと未着手のものを調査しそれぞれ財務局に報告せしむることになつてゐる。具體的緊縮方針に十日歸東上した草間財務局長が松田拓務大臣から指示を受け、本府總の主要を適べて折衝して決定するが緊縮の要目に選ぶものは大體左記事項から出るはずである

營繕費　本年度分は朝鮮神宮費を加へ三百五十萬圓で二百四十餘萬圓は入札を終り又は既に工事に着手してゐるので方針指示を待つのは約百十萬圓餘の使途である、この内には新義州裁判所新築費十萬圓（二ヶ年繼續工事十八萬圓）師範學校新築費十二萬圓（本年から三ヶ年繼續總工費三十六萬圓）釜山府廳新築費十二萬圓、大邱基督等七萬四千圓が含まれてゐる

土木費　國費新規を加へ千百萬圓にして本年の新規事業は補助費百萬圓にして既に三分の一の三十餘萬圓を支出し指示を待つものは六十餘萬圓でこの内には昌山、原湖、新邑、漢川等の築港補助三十餘萬圓も含んでゐる、港灣河川の新規事業は百四十萬圓にして國費補助六十萬圓、工事川四十萬、鎭南二十萬、實際面改修二十萬圓といふ内譯で総費も直營工事にして目下入札準備中に屬するが何等契約入札に至らず

砂防工事　本年は既定の九十萬圓に百四十萬圓増加し、二百三十萬圓となつてゐるが當然法規關係を生じてゐるので當然政府の方針指示を待つものである、その他の既定國費事業補助費百萬、港灣、道路七百六十萬圓あり多少繰延を豫想されてゐる

學務局關係　では普通學校の一面一校は國費の補助は本年度に十六萬八千圓であるが國費の補助に伴ふ地方費の負擔が可なり多額であるから一部は廢止又は繰延べを命ぜられるものと見られてゐる

勸業關係　では産米増殖計畫遂行並に良改良指導に要する經費三十七萬圓の大部分は未着手でその他水産、畜産、電氣、地質調査、商工等に關するもの等多數あり例の小作官及小作官補の新設なども枕を列べてつぶされる模樣である

交通通信　の方では鐵道局の小口貨物集配直營に要する經費二百五十七萬一千四百九十二圓は當然中止するものと見られてゐる

貴族救濟費　二百五十萬圓、當然削減されるものと見られてゐる

その他各種の事業に新規たると繼續たるとを問はず、相當緊縮を加へられる樣様であるが一般豫算になつてゐるのは補助費の二千三百八萬余圓にして少くとも一割以上を削減の余地ありと見られてゐるそれ等を緊縮した本年の實行豫算は本府總額で來年度までは優に數千を鑑ることになる模樣で、少くとも一千萬圓以上を捻出するものと見られてゐる

經費削減基調の 軍制改革案内容

平時の編成を縮小し 戰時に支障なきを期す

【東京電報】宇垣陸相はいよいよ近く陸軍の軍制改革につき具體的研究を開始することゝなつたが今回の改革は軍部豫算削減を基調とする關係上宇垣陸相がかつて加藤内閣にあつて四ヶ師團廢止を行ひたるに比し遙に困難とみられ、從來とも豫算に緊縮を強ひられた同省のことゝて結局平時編成の更改を行ひ常備兵數の減少をはかる外なきは明かである、即ち調査會はこの點につき研究を遂げるはずであるが大體

一、師團内の聯隊數を減ずる案
一、各聯隊内の大隊數若くは中隊數或ひは中隊定員の減少案
一、師團單位で減ずる案
等が基本として研究される模樣である、なほ右の如く平時編成を縮小するとも戰時編成には何等支障なきを期する必要あり即ち
一、各種新式裝備の擴充
一、學校教練、青年訓練等の豫備教育の充實擴張

辭令

（七月九日付）
（江原捣口）本府部屬　沈元燮
任本府事務官（七等）
（大田）朝鮮公立中學校教諭（四等）
陞叙高等官六等
（慶北金泉）朝鮮總督府技手　陞叙　李東英
補大田公立中學校長
（咸南）　藤谷宗順
朝鮮總督府技師　板垣
依願本職を免ず　四

▲昭和四年度學校費戸別割賦課等級標準決定の件
▲同學校費戸別割個人別賦課額決定の件

團體

▲滿洲醫科大學劍道部一行十三名は九日入城京城醫專に投宿中のところ十日朝出發南行
▲京城府大學上級選手部員一行、十日朝京城發九州遠征の途につく

神宮參拜

總數四一三人▲内譯内地人三三八人▲朝鮮人七五人▲團體京城參觀團二九人▲京城府聯合野球選手六人▲前年度總數三八二人

會

◇警察署長會▲會役員會　は十日午後二時半より京城ホテルに開催兒玉總監新任本部長として出席

人

◇草間財務局長　十日朝東上
◇大村鐵道局長　十日朝東上
◇西田天香氏（一燈園主）　十日朝退城歸京
◇松井京城府尹　十二日東京出發臨任の旨十日入電があつた
◇恩田朝郵社長　十日夜京城發東京

京城學校評議會

規程改正協議

京城學校評議會は來る十七日午後二時より府協議會室において開催のはずであるがこの評議には從來府協議員は京城府協議會々議員に準じ顧問し來つたものであるが、今回評議規程を獨立するこ とになつたものである

▲京城府學校評議會員選定の件

日本生命
基礎磐石

あすの天氣（一一）

低氣壓は支那揚子江流域にあつて尚北西に進みつつあるが或は滿洲路が北東に向ふかも判らない、高氣壓は本邦東方海上から日本海を經て千島に擴がつてゐるが黃海方面の氣壓配置は不安定である南西岸は雨其の他は曇りがちで夕立の模樣がある

豫報	曇	俄雨
氣溫	正午十日	二六・八（攝）
	最高九日	三〇・〇（攝）

仁川干滿時（十一日）
滿潮　午前八時三十分　午後八時四十分
干潮　午前一時四十五分　午後二時二十分

時事小言

酒

禁酒法施行以來の米國は、絶えず此の法律のために惱まされながら、それでも廢止もせず、根氣よく今日まで之を維持して來た。世界は狹いやうでも廣いもので、大ビラに賭博を公許して居る國もあれば一盃の酒さへ自由に飲めない國もある。自由主義を看板物にして居る米國、金があり過ぎて困る位の米國、その米國で、好きな酒が鱈腹飲めないといふのだから左利黨が不平をこぼすのに無理はない。その點において正に世界一の不自由國だ。李白、斗酒詩百篇の李太白、酒と劍で勇名を馳せた飲んだくれの堀部安兵衞などが米國に居たらドウだらう、スッカリ、裏切つてみじめなざまを曝して居る事であらう。

◇

といふのは表面だけで、實は内々時としては公然の内々で酒が飲めるのだから愛酒家諸君も敢て必ずしも力を落すには及ばぬ事であるがその内々酒が飲める處に却つていろいろの面倒が起つて來る。酒の密輸入、賄賂の公行などがそれで、最近ミネソタ州とカナダの國境で禁酒法違反の嫌疑を以て國境監視官が無辜の良民を射殺した事件が發生したので、下院議員ラグアルヂヤ氏が痛憤を起し『禁酒法は今や、平和か戰爭かの問題になつて居る』とばかり米國議會で怒鳴り立てるといふ騷ぎになつた。

◇

遠くから見て居ると面白いやら馬鹿々々しいやらで、吹き出したくなる位のものだが、米國では、それが大眞面目な問題なのだから、いよいよ以て面白い譯。

◇

小言子は愛酒家ではないが、必ずしも禁酒論にも與みせぬ、一盃酒の樂しい心持にも、赤捨て難い妙味もあるだらう、但し酒を飲まんがために、無用の時と精力と金とを空費するは愚の骨頂、亜角、外地などには、酒を飲まんがために無暗に悪風がある、斯ういふ傾向は是正せねばならぬ、さして、米國などのやうに法律を以て酒を禁ずるのも野暮な酒興味を捨て難いがその害も勘なからず、短を去つて長を取るは容易なるが如くにして實は甚だ困難、其處に人生の苦味もあり、甘味もある。

俠艶靈劍

平山蘆江 作
藤島一虎 畫
竹中英太郎 畫

【92】

緋縅組（十一）

町方與力の出張は、敵味方とも意外とするところであつた。勝つた銀五郎にも、負けた源兵衞にも。しかしい引上げ時で自體にも、あつた。が、また一ツの心配の種でもあつた。

それは何時手入をされるか知らぬといふその心配であつたのだ

『だが、その筋へのつけ屆けは常始終行き渡つてゐるから、露顯たところで大した事はないと思ふんだが』

町方前に、田島町の家に歸つてゐた銀五郎と紋三は、火鉢を擁みながらの話。

『それより俺の解せないのは昨夕來たあの浪人者、それからお主とりも俺達緋縅組の危ないところ、いや、それよりくれたあの侍よ、あの侍の素性がどう考へても俺には判らない』

さういひながら、銀五郎は心の中で、あれかこれかと當りをつけてゐるらしかつた。

『俺にや解つてゐるよ、兄貴』

『うむ』

『解つてゐる？』

『解つてゐるならいつてくんなよ俺あ一生涯命拾へてゐるんだ。御蔭で誰も傷れずと濟んだ、兩生の恩人、さう思つて朝から逆げえてるんだぜ』

『だが、いつていいか、惡いか、俺はそれを先に考へてるんだよ』

『どうしていつて惡い？』

『なあ兄い、ぢやあ何も彼も打ちあけやうが、勢ず他言は無用だぜ』

『銭を押すにや當たらねえよ、いつて惡い事ならロが裂けてもいふめえぢやねえか』

『唸と銭を押したぜ』

紋三、俄然眞劍になつて一膝のりだした。

『ありやね、兄い、俺の御主人、三國樣だ』

『えッ』

『ふと、あの樣一に見覺えがあつたので氣をつけてゐたのだ。さうすると、あの脇を下る時よ、迄りかけた三國樣だ』

『お前のいふ事だ。嘘だとは思はぬが、お前の御主人三國樣は、見るからに弱しい女のやうな方、それが、人も恐れる緋縅揃ひの自休一門を、まるで子供でも扱ふやうな働き、だから俺は不思議な氣がするんだよ』

『そりや尤だ、兄いでなくとも誰でもさういふなア當り前だ』

紋三は、得意らしく文之丞が如何に劍技に秀れてゐるかを說いてきかせた。

『俺が歸れば知る事であらう。が紋ずこんな事他言は無用だぜ』

銀五郎は堅く口どめして、翌朝紋三は宿へ歸つて行つた。

銀五郎が密かに心配してゐた町方からの手入れも、奉行所からの呼出しもなかつた。

一般町民に危害を加へぬ限り俺の徒が府内を離れての喧嘩沙汰は大目に見るのが當時の習慣であつたのだ。

がしかし、自休一派と緋縅組が喧嘩をして、安藏自休が殺された、といふ噂が誰いふとなく、江戸中にぱつと擴がつて、緋縅銀五郎の名は一層高くなつて來た。

ながらではあるが、俺はチラとその顏を見た、話題だ、はつきりとは知らなかつたが、俺の胸がだつて見損じはしねえ、確に御顏だ。それで要はず俺は廢を出してしまつた』

『……』

『あゝ有難てえ、矢張り權現樣の御加護だ、有難い御主人樣だと俺あ涙がこぼれた。しかしよ、それをあかしていいかどうかと、今の今まで迷つてゐた譯なんだ』

『ふむ……』

『御前の太刀筋は兼ねて稽古も拜見してゐる。瞬く間に三人を斃した、あの太刀捌き、あれは鞍馬流八相天の構へ、といふのだらうだ』

銀五郎はまた半信半疑の樣子で聞いてゐる。

『嘘だとでも思ふのかい』紋三は不服らしくいつた。

貝細工 貝殼 みやげ品 遊覽 製造卸 販賣 大阪市東區久寶寺町二丁目 木村兄弟商會 電話東四七二六番

パンク防止液
販路は無限
專賣特許第一一六九八號 受益家の本液使用により 國益實に壹億圓 劃時代的の發明 ◎化學界の一大收穫 ◎價格至廉
自轉車、自動車、人力車、に乘用中釘ガラス等により外傷を受けてパンクする時或は自然パンクに對しても本液をチューブ内に注入し置けば絶對にパンクしません
本品の販賣店は自轉車業者に限りません他の職業の方が本業の傍ら副業させられても或は本業として專心努力せられても充分の收益を得られます眞に絶好の有望事業で有ります
特約店一市一郡一名契約（詳細營業案内進呈）
大阪市東區松屋町第三號 發賣元 三河屋營業部 電話西四八九〇番 五〇四六番
海外一手取扱 三井物産株式會社

洛地準則詳解 地相家相方位吉凶 土御門家御撰 多田鳴鳳先生著 水魚道人註解 半紙本四百頁・定價二圓五十錢・送料十八錢 本書は我國新道ノ大權威者多田鳴鳳先生ノ遺著ニテ古今ノ寶典タリ之ニ平易詳細ナル註解ヲ加ヘ何人モ直ニ會得實行シ得ル樣著トナセリ 故ニ地所居宅、店舖倉庫、便所井戸其他ノ新築移轉改修等ヲ要スル人ハ勿論、士木師、測量師建築師及ビ占斷研究者ノ座右ニ備フベキ神書也 發行所 大阪東區南久寶寺町五丁目 振替大阪二九九一番 電話船場二八六七番 偉業館 和紙本函入

カタログ進呈 テント 中村 大阪天滿堀川町 中村商店加工部 電話北七七二五番・振替大阪八一三二六番

せきずゐ病 手足シビレ、骨筋々痛み、シビレ、脊骨、突出、身体曲り、腰痛み、骨クサリ、膿汁が出る等の脊髓病一セムシ傴僂病もせきずゐから此の助けの大妙藥があります當専門で他に類なき多數田舎患者の實驗がありますつもりあります此廣告切拔き付のか 天下何人にても必ず一ツはあ必ず治る ◎兵庫縣明石市中町 大平堂脊髓藥本家

はげかくし ねどめ用 新かずがいのり 登録商標 ×かずがい印カミノモト マゲを結ふに無くてはならぬネドメ用として天下一品どんな毛でもハゲも心配無く常用せば又毛を防ぐ 各地有名小間物店に有り 見本入用の方は郵券二十錢を要す 大阪土佐堀五丁目 阪口與平商店

カモ井のハイトリ紙 リボンハイトリ 二度使へる 專賣特許 製作年度記入 品質責任 東洋一

快翔の兩機が あす京城へ飛來

わが陸軍が誇る精鋭機に 本社が見學團組織

濱松飛行聯隊の爆撃機は小川大尉および奧大尉の指揮する重爆機に濱松平壤間の長距離飛行に成功したる事既報の如くであるが、同二機は十日平壤において休養、十一日京城に立ち寄り午前十時頃より午後三時まで一般觀覽に供するはずである、なほ爆撃隊の三機は十日も中國地方天候不良のため出發を延期してゐるが、十一日快晴なれば一氣に平壤へ飛翔のはず

本社旗の下に 懇切な說明

佐藤、能美兩氏が指導 參加者は汝矣島へ

濱松平壤間を一氣に飛翔して新記錄をつくつた濱松航空隊の重爆撃機は十一日午前九時平壤を京城飛行場に飛行する事となつて居るが、該機は重轟七型、我國飛行機中の

最大機 でその攻撃威力は驚るべきものあり、わが陸軍の誇るべき一大威力であり、純日本製である事も知られて居る、この重爆撃機最初の京城訪問に本社は見學團を組織し、この威力を府民に公開する事となつた、見學團は各自任意に汝矣島國際飛行場内本社旗の下に參集すればよく參加申込は不要である、參加者の集合するや航空官佐藤中佐、濱松飛行聯隊の能美少佐の案内で直に重爆撃機を見學し、懇切なる說明を聞き午後二時、同飛行場より重爆機の平壤に向ふ雄姿の光景を見學して散會する事となつて居る、この見學團に參加の便利な方法は午前十一時卅分京城驛發列車にて永登浦着午前十一時四十四分下車、驛より十五町にて飛行場に達する、この列車には本社旗を掲へた本社係員も乘車してゐるので、この列車によるのがよい、汽車賃は京城永登浦間往復卅錢

飛行場 では國際航空運輸會社京城支所で參會者の接待がある、何分大人數の事ゆえ各自辨當および水筒を持參するのがよい、また非常時より重い見學者が生じたる場合は直に本社係員に申込まれたい、服裝は輕裝便服又は草履とされたいなほ本社では汝矣島飛行場内に本社の大天幕をたて大社旗で標示することになつてゐる

各團體も 續々見學

飛行場は雜閙しやう

朝鮮最初の訪問飛行である重爆撃機の本社主催見學團は、各方面に非常なる歡迎を受けてをり、本社および鐵道局などでは執務のさしくりのつくだけは、當日見學せしめる事となり、又各中等學校でも恰度十日で、一學期試驗も終了したので、何れも見學に參加する事となつてゐる、當日の汝矣島は人をもつて埋まるであらうとみられてゐる

邦人商人 拉去さる

文安縣で武裝土匪に

【天津九日發】當地貿易商小山田吉氏(鹿兒島出身)はさる五日民船十數隻に綿糸布雜貨等を積載し保定方面に仕向けのため該民船に便乘してゐた處、天津の西百キロ文安縣で武裝せる數十名の土匪に襲はれ同乘してゐた當地邦商等二十余名と共に人質とされたこと判明總領事館では支那側と協力して救ひ出方法講究中である

二班に別ちて 沿岸を荒す

一少年の自白から 支那海賊團を逮捕

【新義州特電】七日夜安東警察署が支那臨時で發見中の十七八歳の怪しい支那人を取調べた結果同人は七道溝居住陳國(こ)として三道浪頭から六道溝方面沿岸に

根據 を構へ二隻のジャンクを有する海賊團の一味である事を自白したので八日午前十時を期して同署[illegible]警部補は十數名の警官を指揮して各部署に乘り二道浪頭に碇泊中の右海賊船を襲撃し首魁[illegible](三)以下八名を逮捕した右海賊團は[illegible]一帶の支那人の持つた新しい組織で二班にわかれ一班は陸に上陸して市內に潜伏し得たる部落金を以つて六道溝附近に上陸し他の一隊は海上で[illegible]擄品を他の一隊に分配するもので、今春以來若田雜貨店、朝鮮鐵工所、六道溝北二條通竹內倉庫等に侵入數千円の物品を奪ひてゐた事判明、逮捕當時も臟物處分體には、ズック[illegible]百足ロープ、鈴鐺、衣類等山と積まれてあつたが

二隻 の船と共に證據品として押收余黨取調べ中である

若い細君の 嬰兒殺し

死產だと主張

[illegible]生れ十七歳のうら若い細君が生んだ大それた犯罪の嬰兒殺し死體遺棄事件は十日京城地方法院に未決拘留中の[illegible]の女は龍富夫といふ男と內緣關係を結んでゐる內緣が正しい挙式をあげないために世間ていをはぢ、罪もない嬰兒の殺害を決意し昨年八月一日生れ落ちると同時にこれを踏殺して死體は一里余り離れた山中に埋めたものである、事實調べに際し女は『殺したのではない、死產したのだ』と言張つてゐたが、檢事は懲役三年を求刑した判決言渡は十七日

謎を殘して 自刃した醫專生

親に宛てた簡單な遺書 その後の經過良し

市內竹添町一丁目一八番地金山東內方京城醫專三年生松野延秀(二三)(假名)は十日で試驗も終らうといふ九日午前十時自宅二階六疊の間で解剖用メスを以て咽喉部へ突き刺し全身血まみれになつて苦悶し居るを家人に發見され直に大學附屬病院松井外科にかつぎ込み手當て中であるが經過良好である、原因は目下の處不明であるが親にあてた遺書によれば先立つて申譯ない旨のみ記載され別に女との關係はなく試驗その他の結果から厭世自殺をはかつたものでないかと見られてゐる

おとなしい 學生

佐藤校長談

右につき佐藤醫專校長は語る「[illegible]はいゝ方でおとなしい學生でしたつい思ひつめた結果なんでせうが經過はよい方でもう見舞客と話をするほどです」

壯圖を前に 後藤飛行士墜死

紐育への飛行中 奇禍に遭ふ

【ヒーバレー(ユタ)九日發】當地附近の山中で墜落飛行機が發見された、搭乘者も絕命してゐるが右はロスアンゼルス居住日本人後藤勇司氏で墜落したのは七月四日と察せられてゐる同氏はロスアンゼルスから太平洋横斷飛行を行はんと計畫したが資金がなくて果さず小型飛行機を組立て七月三日オークランドを出發しニューヨークに向ひ同地から歐洲に渡り更に東京まで飛行せんとしてゐた人である

鮮銀前から 全町を練る

朝鮮京城商業會議所主催第二回朝鮮宣傳デーにおける[illegible]の日の行列順路は同日午後一時鮮銀前[illegible]

春山丸沈沒

救助作業空しく 乘組員だけ救出

七日濟州島沖で坐礁して居た春山丸はその後救助作業中であつたが風波はげしく後援に向つた那須丸も手の下し樣なく九日午前八時三分遂に沈沒した乘組員卅四名は那須丸に移乘門司に向つた因に同船は千三百五十九噸の御物船で損害約卅九萬圓の見込

印刷工が 割腹自殺

神經衰弱の 結果らしい

【仁川電話】仁川寺町五ノ十五番地印刷職工[illegible](二五)は十日午前八時半頃自宅離れ內で戶を堅くとざし日本剃刀をもつて腹を一文字に腹をかき切つた上咽喉部に突き立てて頸動脈を切斷しあたり一面の血潮の中にあけに染つて死してゐるのを母が發見、急報により仁川署より[illegible]警部補醫らが檢視したが同人は父母と妹の四人暮しで自殺せねばならぬ理由もなくさき頃から強度の神經衰弱にかかつて居た事實あり、發作的にこの擧におよんだものらしい

表彰されたさに 踏切番の企らみ

大邱列車事故の 犯人擧がる

【大邱特電】去る五日午後三時にわたつて行はれた鐵道事故に對して大邱署は勿論鐵道大邱驛が總力をあげて犯人搜査に努めたが何等の手がかりもなく事件は

迷宮 に入らんとした折柄九日午後に至り右は大邱驛管內明町踏切番[illegible]が表彰されたさから折れ釘を線路附近からひろひ拾ひ持つたものである事が判明した犯人の自白する處によると同日午後一時五十分大邱驛發急行列車が大邱驛構外を出るについて踏切に差しかゝつた際線路に小石を七八個のせてあるのを發見して驛長に屆け出て驛長から表彰された同僚があり更に四時三十分大邱發釜山行列車が線路のポイントで惡戯してゐた子供を驛長に申告して表彰された同僚がうらやましく、なんとかして

表彰 されたいものと思ひ、線路見廻り中はからずも折れ釘が線路に落ちてみたのを見つけこれで表彰して貰ふべく列車を乘車してゐるといふを機會にこの擧におよんだものである

嬰兒が燒死

【東京電話】東京府下在原郡荏原町下蛇窪七九一勝俣父次郎方から九日出火し附近の細民宅七十四戶を全燒十八戶を半燒して鎭火したがこれが騷ぎでみね(二)の二女すみ(一)は燒死した

平壤に着いた爆撃機

重爆撃機見學舉行

汝矣島國際飛行場

集合場所	汝矣島國際飛行場
集合日時	七月十一日(木)正午までに任意集合のこと
機體說明	濱松飛行聯隊所屬將校の懇切なる說明あり午後二時出發の模樣を見學して散會
備考	△汽車は京城發午前十一時卅分永登浦驛同十一時四十四分着列車が最も便宜です△汽車賃は永登浦驛まで一人往復三十錢で各自で切符を買求めの事△飛行場までは永登浦から片道約八町△參加申込は不要

主催 京城日報社

全京城軍が 滿洲軍と一戰

九組をすぐつて 今夜征途に上る

庭球界に覇權を誇るオール京城庭球團は主將に村上、三上の兩選手あり、副將としては岡崎、中川、渡邊の諸選手に加へ本社主催全鮮庭球選手權大會において八戰八勝の記錄をもつて全鮮選手權保持の栄冠者、京畿代表として活躍せる頭明源、山形の選士、金致洋、鄭元珍、鄭殷相、吉村、鮎谷、市川、洪鍾相、孫昌植、楊湯、杉山の諸選士を網羅する同團が滿洲國際庭球部の招聘によつて、いよ〳〵第一回遠征することに決定したかの地においては滿洲の雄オール滿洲軍、オール奉天軍、大連軍とおの〳〵一戰を交へる豫定で十日午後七時五十分京城驛發遠征する筈でこの一行の壯擧は多大なる興味をもつて迎へられてゐる尚オール京城團メンバーは左の通り

主將(三村)上(鮮銀) 副將(中川)渡邊(遞信) 鮮銀(谷川) 殖銀(吉村) 殖銀(金致洋) 商銀(鄭元珍) 商銀(鄭殷相) 鐵道(郭士[illegible]) 商銀(洪鍾相) (孫昌植) (秋長)山沼

明治神宮競技 期日決る

十月下旬から開催

【東京電話】明治神宮體育會は九日外苑日本青年館に評議員會を開き第五回大會期日を十月二十七日より十一月三日に至る八日間と決定した外次ぎの事項を決定した
一、日本水上競技聯盟加入の件を承認

御贈答には 三越の商品券

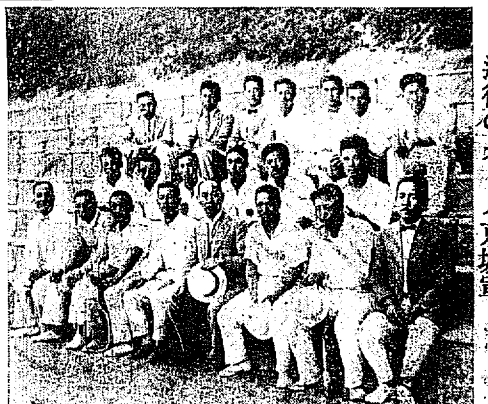

遠征のオール京城軍

妻女斬りは 求刑通り

長谷川には 一年半

濟江通りにて土人松本富太郎妻女ミネ(二三)に斬りつけた兵庫縣生れ當時同家の小使長谷川秀雄(二)の殺人未遂事件は、さきに判事に於ては、長谷川はあくまで殺意の否認をつゞけて檢事より懲役一年六ケ月の求刑があつたが十日京城地方法院で求刑通りの判決が言渡された

グロスター殿下 無事御歸國

至極御健康に 拜さる

【ロンドン九日發電】日本選上陸下にガーター勳章御贈進の御使命を果せられたグロスター公ヘンリー殿下には九日午後カナダからつゝがなくサザンペトンに御着、殿下御自身の自動車に召され直にロンドンに向け七十一マイルの鐵路を疾驅されたがやがて豫定よりも早めにバッキンガム宮殿に御着き遊ばされ間もなく庭園において皇帝皇后兩陛下に久方振にて御對面あり、種々のお物語りに御興深きぬけに拜された、殿下には御出發當時に比較して日やけ遊ばされ至ごく御健康に見受けられた

醉拂ひ大立廻り

九日午後十一時頃黃金町九宜里で慶里ゴルフ場へ大金銀石外十數名は飲酒の上同里民とさ細のことから口論をやり果ては毆り合ひとなり金は文七聲(二五)に石塊に全治一週間の打撲傷を與へた

少女か大怪我

九日午後七時十五分頃市內臥龍洞一三九番地李氏宗役所前路上にて旭町一の二八番地木谷番屆入張猪錫(三箇)が安國洞方面へ疾走中自轉車を橫切らうとした臥龍洞二二番地金從培長女淑姫(六才)に觸れ相方とも全治二週間の負傷を負ひ目下授恩洞一六二番地李昌植醫院にて手當中である

夫婦で宿屋荒し

三重縣生れ珠算教師自稱森田博士渡邊秋太郎(二二)及同人內緣の妻新谷松江(二七)は一月來南山町一丁目都旅館に止宿宿賃のたまつた處から七月寶金町三京旅館に轉じこゝでも百數十圓を供食してゐた事發覺九日詐欺罪として告訴された

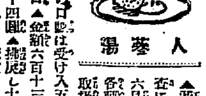

人蔘湯

▲遞信局の調査によると▲六月中に全鮮各郵便局所で取扱つた郵便貯金の日數は受け入五十萬三千八百口▲金額六百十三萬九千二百九十四圓▲拂戾し十三萬五千三百八口、▲金額五百卅八萬九千三百卅九圓であつて▲前年同期に比し受拂口數において▲一萬四千六百五十三、金額五十二萬五千五百七圓の增となつてゐる▲なほ、同月末現在高は三千二百十四萬五千三百七十圓で▲これも前年同期に比し四百五十萬圓以上の增となつてゐる

一、卓球は競技團體不統一であるから五團大會には省き卓球界統一の機運をつくること
一、中等學校の參加問題は萬難を排してこれが實現に努力すること

大量生產 白ポンジー夏服 上下 六圓五十錢 丁子屋

ノーシン ノーシン!! 頭痛にノーシン!!!

愛用者慰安會開催
十二日午後正七時開演 於 京城公會堂
◎講演・舞踊・映畫◎
キッコーマン キッコーリウ ほまれ味噌
入場券は市內取賣店で御受け下さい。
野田醬油株式會社朝鮮出張所

朝鮮殖產債券臨時償還公告
第五拾五回朝鮮殖產債券金額壹千萬圓ハ來ル八月一日臨時償還可致候間同日以降債券引換ニ元金御受取被下度候
但償還期日後ノ利子ハ支拂不致候
昭和四年七月
株式會社 朝鮮殖產銀行

第八拾貳回朝鮮殖產債券募集
募集總額 金壹千萬圓
債券種類 金千圓、金五百圓、金百圓、五拾圓
利率 年六分
發行價格 [illegible]
償還期限 [illegible]
償還方法 [illegible]
申込期間 七月[illegible]日ヨリ[illegible]
申込證據金 [illegible]
拂込期日 [illegible]
拂込方法 [illegible]
代用證券 [illegible]
昭和四年七月
京城府南大門通貳丁目 株式會社 朝鮮殖產銀行
取扱店 株式會社 山一證券 株式會社 村上ビルブローカー銀行 株式會社 小池ブローカー銀行 株式會社 早川ビルブローカー銀行

林產物拂下廣告
雜木(ナラカヘデ類) アカマツ テウセンマツ
[illegible]
林業試驗場

致富と利殖 現株賣買
極力勉强致します 端株雜株にても懇切に致します 御用命を願ます
大阪北濱二ノ一 株式會社 舛屋商店 電話本局二〇四四・五八

てんかん ヒキツケ
永年難病で御悩の方は無效の人も自宅で秘密に治し全快者多し郵券四錢封入申込あれ教ゆ
和歌山市片岡町 富吉繁作

おデ小リ便ヤ
武藤醫學博士發見新藥
東京芝區車町八三 內外化學製品株式會社
効力保證 說明書入用

官許 家傳 赤玉藥灸
京城旭町三丁目
難病を逃る唯一の赤玉灸

メンソレータム
外出必携藥 外傷アレ止

ルージー
安心して使へる體溫計
半分計 一分計

建築

九男保儀病氣ノ處養生不相叶今朝死去致候間此段辱知諸君ニ御報知申上候
追テ葬儀ハ途中行列ヲ廢シ明十一日午後四時三十分高野山別院ニ於テ告別式執行致候
尚御供花放鳥ノ儀ハ堅ク御斷リ申上候
昭和四年七月十日
右父 稻本龜五郎
親戚總代 稻本太一郎
同 隅田豐吉
友人總代 藤井虎彥
同 佐藤剛藏
同 德光美禰

入院隨意 京城永樂町二丁目 酒井婦人病院 酒井一郎 電話三三〇三番

競賣廣告
加藤精米所整理品
鐵鑄 鐵內 丸金棒 物譯 一、二時三時、瓦斯管 其他各種
日時 七月十一日午後二時より
仁川花町二丁目(電話七三四番) 二宮鐵工所

ラヂオ部分品 內地ヨリ安イ

G S B号	13,00
G S , A 6,30	9,00
GS簡易充電機	6,00
GE,ABタンガー球付	19,00
サイモトロン 201 A	,85
サイモトロン 199	1,85
日乾タカサゴB-100	3,50
ユアサ乾B-特大	3,50
A B メーター	1,30
5球 DK型	75,00
トランス スピーカー修理 レシバー	,80

釜山大倉町四丁目
京城ラヂオ出張所
電話1742番 振替4050番

移轉御通知
京城府花園町七五番地(本町五松屋旅館前)に移轉仕候
株式會社 日本興信所京城支所 電話本局三七六四番

食糧問題は禁酒で解決さる

酒になる米四百六十萬石 四百十三萬餘人の食糧

わが國における現下の最大問題は人口食糧問題であらう。朝野の識者が集まつて種々研究日もなほ足らぬ有様であり、この問題と禁酒問題とがどんな關係にあるかを食糧の點から見てみやう。

我國では主要食糧である米が足らないのであるがこれを救ふみちは『國産食糧品の生産を増す事』『その利用増進を計る』など非常先の米の増産も勿論必要ではあるが現在の米不足をどうするか、増産を裏切る消費を何とするかと考へる時酒の醸造に使用される米の事である。最近五ケ年間即ち大正十二年度から昭和二年度までの米穀需給狀態を見るに（單位千石）

內地生産額	五七、七一八石
同消費額	六六、五三〇石
差引不足	八、八一二石

右の如き有様でこのおびたゞしい不足を補ふ途は朝鮮米四百七十一萬一千石、臺灣米二百二萬三千石の移入と外米三百二十六萬三千石の輸入である。この外米輸入は年によつて五百萬石以上にもおよび少くて一億圓すこし多ければ一億五千萬圓の正價を海外に流出してゐるのである。

處が酒造米の事を考へて見ると米の使途內譯は約內地米の八割五分が飯米用、五分が餅用、餅米では飯米用の歩合がもすこし多く殘りは菓子やあめの用にやゝ多い歩合であるといふやうに多少の用途の差異はあるが酒造米として用ひられる額は約四百六十萬石の米を酒の爲に消しゐるのである。その額は實に四百十三萬二千餘人の食糧となり（一人當り年消費量一石一斗二升八合）それは正に足らないといつて外國から輸入する米の量を超ゆるのである、三億四乃至五億圓の大金額をなす金高でもある。人口食糧問題は重なる食糧品の數量の問題ではないであらう。即ち現に四百十三萬二千人をさゝへうる米を持ちながら三十年先の需要増加策に腐心しなければならぬといふ事は余りにも迂闊に過ぎはしないであらうか。

米ぬかの利用をすゝめる事は結構な道理である。然し四百六十萬石の酒米の利用を進めることはもつと緊切緊要な事である。即ち國民のすべてが禁酒を行ふといふことはわが國現下の食糧問題の解決においても第一に考慮されねばならぬ點であると主張するものである（日本國民禁酒同盟總理事小塩完次氏談）

登山と凍傷豫防

時に靴をえらぶ事

他のスポーツ熱と共に年々登山が流行してゐるが、無經驗者が無謀に登山しては失敗の基となる、一例を分四時間を頂く高山地帶を跋渉する事であるから、夏とはいつてもいろんな險惡を被り易いから充分の心得がいる。登山によつて受けやすい損傷は凍傷が第一であるがこの局所的凍傷は身體の末梢部即ち耳朶や鼻の先、指、或は趾端などに起こる事が多いのである、つまり冬季にかゝる凍傷と同じ譯であるが、これは血行の障碍から起る事は勿論である。長い間寒氣に曝されてゐると自然凍傷に罹る。それゆゑ凍傷の豫防には次のやうな部分を充分に防禦するがよいのである、殊に靴の固いものは避けなければならぬ、又足趾を固く縛ると血行を妨げるから凍傷を起こし易い。次ぎにしめつぽい靴に觸れる事も凍傷にかゝりやすいものであるから、靴の裏などから水がはいる樣ではよろしくない。なほ凍傷豫防として手足の先や、鼻耳朶などは常に出來るだけ摩擦して血行をはかる樣にしなければならない。若しそれでも凍傷にかゝつたやうならば患部を急激に火にかざして暖を取つてはいけない、さうしないと凍傷にかかつた部分の組織に變化を來し、壞死に陷らしむる恐れがある、そのやうな場合には徐々に摩擦して自然に血行の障碍を去らしめ、知覺の回復を計るやうに心得なければならない。勿論豫防劑を備へてゆく事も忘れてはならない（醫學博士川瀨清氏談）

半裸體の誘惑

海水浴場に不良徒が跋扈するのも理由あり

醫學博士 高田義一郎氏談

夏はすべてが開放的となり、若い女性は相競ふて色とりどりの色彩を飾り曲線美を現そうとしてゐる、それは女性の肉體を直接に見るより以上にエローチツクな心持ちを起こさせる魅力を持つてゐる。人の肉體には缺損もあればみにくい色澤や不調和な點もあつて、美術家の手になつた繪畫や彫刻に見るやうなものは極めて稀有なものである。もしこの肉體を白日のもとに正視したならば幻滅の悲哀を感ずるであらう、そこであらゆる女性は服裝の爲に年々麗々苦勞させられる。

夏季の女性の服裝と挑發的犯罪の關係に多い事は特に注目すべき點である。海水浴の流行とスポーツの全盛につれて若い女性が豐滿な肉體を惜げもなく露出するばかりか、日も眩める樣な華やかな色彩の海水着に流線美を流し、誇らしげに羽をひろげて孔雀の如く海濱を闊歩し、自分の美しさを一層強調にしやうと競ひに相競ふてゐる。美しい海水用の服裝と手足の大膽なあらはした容姿との二つが如何に相當魅力を持つてゐるかといふ事は、年々海水浴場が不良徒の活躍する場合に絶好の舞台であつて、彼等が獲物の狙ひ入れ時であるのみならず、常識で考へても元來避暑地の事で家庭の監督も不充分になり勝ちである。日常生活が奢さのために非常にルーズになつて、毛皮あれかしと虎視眈々と繕をねらつてゐる連中には意外に便宜が多いはずである。ましてや一旦目星がつけられたら他人の服裝が何であらうと彼等の野心をそゝつて益々その野心さを加へさすであらう。從つて若い女性の殊に夏季における服裝の注意と、若い女性をもつ家庭の警戒を推々怠りなくせねばなるまい

蘭の趣味

支那では瑞草 日本では聖草

昔から人類社會の高尚なる趣味として文藝美術、音樂、演劇、園藝といふ樣なものが數へられてゐるが、すべて高尚な趣味といふものは不知不識の間に人の性情を和げ、人の品性を高尚にするもので延ひては一家庭の和樂となり、社會の平和、人類の幸福を増進する基となるものである。この全人類を通じて數千年の間絶えず人間に慰、和、樂のよい感化を與へて來た。高尚な趣味の力が現在世界に認識せられてゐる、人類文明の大殿堂を作り上げる上に彼の崇高無比の大なる働きをなしてゐる事は爭はれない事實である。なかんづく蘭の栽培の如きは趣味中の最も高尚なるもので、支那では蘭を栽培する事を君子の業といひ、風流韻事の一つに數へて紳士淑女の素養となさねばならぬ事としてある、又昔からのことわざに蘭を植る家庭には福あつて悪魔なしといふのがある。

蘭の別名を支那では瑞草と呼び日本では聖草といふのはこれが爲で、上に有徳の士があれば瑞祥を生ずとか、上に聖天子あれば靈仰して聖山に瑞産するとかいふのは支那の昔に瑞山ある。蘭についての歴史上色々面白いものがあるが、彼の大聖人孔子として我日本の文明思想の中にも殆ど充分に織込まれて居る。東洋一種の道を說き、春秋戰國の間に處して國家の苦から民衆を救ひ平和の黃金世界を作り出そうと志せられた。われ〱日本人は國の寳々として尊ぶ。

光澤があり蘭に優美なる姿を見てたのしみ、高尚にして雅致に富み、その美しい花を見てたのしみ、如何なる名香もおよばないあの氣高い香をかいでたのしむのであるが支那ではこの外に不老不死の妙藥として婦人の容色を永く衰へない藥にする嬉遊として、今日いふ若返り法の妙劑として蘭を愛養したこともある。昔から善人と居るは芝蘭の室に入るが如しとか、千古の幽谷、蘭室に、馨を發すとか、芳香千里に至るとかいふ言葉のあるやうに非常に香りの高いものであるが、蘭の花から空氣中に發散する高い香りの中に人の心臓を強くし、血液の循環をよくし、神經を鎭靜して精神を若返らせる酸素を含んで居る。そのかほりをかいで居る間に七十、八十といふ老人でも青春の血が身體中に甦るゝを覺ゆるものであるが支那ではこれを實驗して臨すらかほりのゆはみといふのである。これは今日でも靜に實驗する事が出來るのである（大日本蘭藝會長栗原喜三郎氏）

千姫狂亂……マキノ作品

諺文宣傳歌の入賞者

朝鮮博覽會宣傳歌懸賞募集にかゝる朝博諺文宣傳歌は既報の通り締切られたが、今回左記の通り入選決定し來たる十二日の第二回宣傳デー當日午後八時より京城放送局において朗讀の試演放送をなす事となつた因に同作詞は改めて作曲されることになつてゐる

詩調入賞者 一等 京城府仁寺洞二二八 金綾海 二等 開城郡北面關晩里玄陵洞一二八 金千良 三等 忠州山尺面松江里 金兄熙

新詩調 一等 京城府內奬正高普 尹碩重 二等 鎭南浦碑石里一六六 朴順錫 三等 なし

時調（譯）

一等 京城府仁寺洞二二八 金綾海

貫く滿月攝九月大々漢城門へ群り北岳山下朝鮮の館に千種萬物皆集る實に寄異壯快なるかな博覽會

二等 開城郡北面關晩里 金千良

此の江山三千里に初めなる博覽會たれば心ある青少年よ良く見よ氣に入れて

三等 忠州山尺面松江里 金兄熙

晋も文明發展せん彼と同しく朝鮮に博覽會は古今に初めなり士產も多けれど海外產も初如邱山誰も一度覗れば見識を弘めんかな

新詩調（譯）

一等 府內奬正高普通學校 尹碩重

一、朝鮮化の香りおひわたり、百花咲き交へる文化の園に我等が致を以て大朝鮮博覽會が光明に充つ

二、友よ行かう博覽會へ歩を踏みて我等が誇りの園へ

二、楓葉める景福宮は錦に麗はしく賢か山の如く積み居れば人が溢をなす

二等 鎭南浦碑石里一六六 朴順錫

一、朝鮮は三千里麗しき國 京漢江の萬笛や南の乙窟 黄海と東海が互に笑み合ふ行かうよ漢陽の都へ今秋に博覽會は吾等が宿物の集りたる家なり

二、朝鮮は三千里住み良き國 金あり銀出て牛が舞ふ 百穀萬物が豐富である 三見て氷固めよ坊々各々 智か文化は日々に育つ 吾等が生活を耶かさむと

將棋新手合（一）

東京市日本橋區室町一の四 將棋米新報所

左香落 △四段 阪口義雄（東京） ▲二段 坂田正夫（東京）

（圖は四八銀迄の局面）

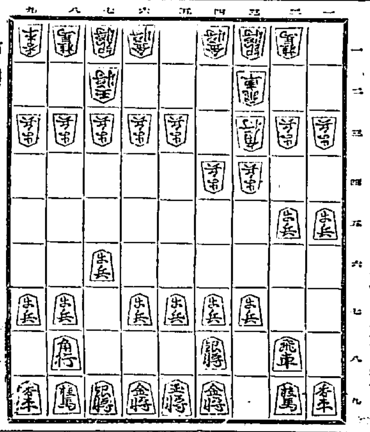

持駒 △阪口氏 ナシ ▲坂田氏 ナシ

△三四歩 ▲七六歩 △四四歩 ▲二六歩 △三三角 ▲二五歩 △三二飛 ▲一六歩 △六二玉 ▲一五歩 △七二玉 ▲四八銀 △四二銀 ▲六八玉 △五二金左 ▲七八玉（以下次號）

香落（上手）で三間飛車に振るのは、敵の飛車が、三二へ來る時は最も肝要である。（下手）一五歩と端歩を突き越るのは、敵の飛車が三二へゐるて變化を試みる含みである。（上手）五二金左は、色々の變化を含んだ手段である。

湯引石鰈のきぬた卷

東京 一戸伊勢子

▲材料——石鰈五十匁（一九〇瓦）玉子（大）一個（五九瓦）生姜五匁（二〇瓦）味醂二滴、醤油三勺（約六〇瓦）酢一勺（約二〇瓦）鹽少々 茗荷三本（六〇瓦）

▲拵へ方——石鰈は三枚におろし肉の厚い時には二枚か三枚にうすく切り、之に縱に糸作りとしまして、片栗粉をつけ、二三分間をきます。後熱湯の中に入れ、ましてから直ちに冷水に取り入れさましてをきます。玉子は割り、よくまぜ合せ、鹽及醤油にて味をつけ、一個の玉子を二枚になるやうに燒き、之を皿に取り入れ、酢をかけ五分間をきます。茗荷竹は斜に薄く切り水に浸します。次に酢に浸してをきました玉子を俎板の上に布巾を敷きこの上にのせ、糸作りの鰈を丁度のり卷をする時のやうに玉子の上に入れ、生姜の千切りにしたものを中央部に入れ卷き輕く押を置いて後適當に庖丁を入れます。器に茗荷竹を山になるやうにも之に酢醤油をつけて供するのであります

JODK プログラム

七月十一日 木曜日

午前一〇、〇〇 氣象概況、各地天氣實況

同一〇、三〇 料理獻立『ミンチボール』日用品値段

一一、〇〇 家庭講座『本年流行の婦人帽』 金井行雄

正午 時報、ニュース

午後〇、二〇 音樂『ラヂオ學校』『世界偉人の幼年時代、ナポレオンのお話（二）』

同三、四五 ニュース、官廳公示事項

同六、〇〇 初學英語講座 明治屋 池田潤

同六、一〇 婦人講座『夏向き菓子の造り方』（二） 李定鎬

同六、三〇 音樂 童話『夕立の詩』 笠谷保太郎 龍谷女學校

同七、一〇 講演『罪人より觀たる邦人』 中戸堅正

同七、五〇 ニュース、官廳公示事項

同八、〇〇 珍劇レヴュー 大村省三

一、滑稽歌劇色事士へ行つた松助 故尾上松助 尾上松助 立花家橘太郎 藤原鎌足 守お吉 深村源之助 赤鬼 中村雁次郎

二、掛合滑稽裁判 エンマ大王 中村吉右衛門 平相國清盛 片岡仁左衛門 村井長庵 市川左團次 大岡越前守 市村羽左衛門

三、二曲合奏『思の袖』 尺八 佐藤令山 琴 菊井和枝

同九、三五 ラヂオ體操 國本茂樓

同九、五〇 翌日プログラム發表 氣象通報、各地天氣實況、ニュース、官廳公示事項、時報

同一〇、二〇 南道短歌雜謠 一、仁獻歌 二、朴打令 三、北淸傳 鼓手 金正文 歌手 朴致德

りん病 せうかち
奏効確實
特製 リベール
絶對的效力本位
五日のめばキツトよくなる
五日分壹圓
輕症用五日分壹圓 十日分壹圓七十錢 / 重症用特製 五日分二圓 十日分三圓五十錢
大阪市南久太郎町堺筋 竹村製劑所 製劑師 竹村幸次郎 振替大阪三六〇番
全國到ル處ノ藥店ニアリ

養蜂 定價表進呈 大邱府十二間道路 吉村養蜂場 電話二八三番

義手足 松葉杖各種 京城長谷川町 高野製作所 電話本局一二三六番

總督認可 京城第一自動車學校 生徒募集（入學隨意） 前京城自動車講習所 創立十週年の實蹟により弘益紀念 校舍新築內容充實理想的設備 新シボレー、新フオード、ハツプ、オーバランド其他數車臨大なる實習場に於ける教授振を見よ 京城府竹添町三丁目

急告 安價ナル包裝ヲ御利用下サイ ◎鑛石入麻袋 ◎古セメント袋類（加工改造） 平壌府警察署通江岸へ 新古鐵銅商 麻袋賣買 當所商店 電話一〇二三番

博覽會用 陳列瓶一式 總督府御指定工場 畑硝子製造所 京城古市町（電本七四六番） 一般博覽會出品者方の御注文に應ずべく候間御下命の程御願ひ申上候
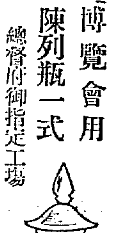

●夏は海へ!! 避暑客のため 土地高燥にして空氣清澄 食事付貸間 月尾島に至る僅かに五分、お食事は新鮮にして低廉簡單は御簡便に致します。 仁川仲町一丁目 淺岡旅館 電話長五三番

中元御贈答用 化粧函調進

●受験準備は頭が第一である●頭のボンヤリした時●頭のクシヤクシヤして學課の進まぬ時●金帽子印の薬 ノーシン 出來

夏の育兒に 夏の保健に こなおちゝ ラクトーゲン
牛乳煉乳の腐敗し易い時
夏期最も恐る可きはお乳の腐敗であります。お乳の腐敗が可愛い赤坊を蝕し健康を害した例が少なくはありません
牛乳やミルクを用ひ腐敗から來る不安に心を惱かるゝ人の爲に保存安全にして營養に富むラクトーゲンをお奬め致します
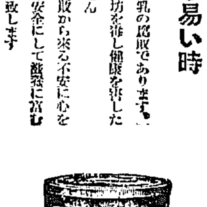

痔疾に 簡便なる處置 カヴィドール
肛脱 血出痔 痔核 殊に 肛門周圍炎 肛門裂傷等
劇しき疼痛及び痒感は速かに消退し、出血を止め殺菌、防腐作用によつて創面組織の新生を促し治療的効果顯著なり。
坐藥 6個 12個 30個 100個 軟膏 10瓦 25瓦 100瓦 300瓦 各地有名藥店にあり
發賣元 株式會社 鹽野義商店 大阪市東區道修町三丁目
K.101

米調上の諸問題（中）
東拓經濟課主任　上田文三郎

然しこれは私がその際の消息を知らうしてたゞ想像をたくましふしたのに止まる、聰明な人達が集まつての協議だからコンナ淺薄な議論ではなかつたであらう

或はまた籾の買上貯藏があるこれは籾の生産政策、翫成の點が必要で二、三點の問題には難かしい、元來籾は玄米に比し貯藏に堪へるのは明かであるがそれは買上米を長く貯藏するといふ事が目的で、昨今の如き比較的供給豐富な年に籾を買入れそのまゝ貯藏し供給の逼迫した時に賣出すのは策としては良策といへどもその容積が玄米に比し殆ど二倍であり年々手入れも必要とするから貯藏費がたかみ、玄米を適期に貯藏するに比し（現在は買替が適期に行はれざるがゆゑに損失を醸してゐるのでこれは大いに改正の要がある）費用の多くを要する

加ふるに元來日本は失業米が供給過多となるか否かといふ點を前提として考へる必要がある十年を通して見て如何にするも相當多數の外米を輸入せねばならぬのであつて此點より失業期に貯藏する必要がない事になり籾貯藏も如何と思ふ

イヤ左樣でない朝鮮の籾の出盛りに米商に低利資金を融通して籾を買はせ兼て籾擺をせしめ四月以後平均賣をせしむるのだといふ人がある、ソレならば謂は頗る簡單で比較的長期に低利の資金を金融業者が供給し商人に籾擺をして價格低落に對する危險を負擔するかはり現在の資金融通と相距る何歩で、要に大問題とするには至らぬことであることの時も尖張り定期にカバーされて價格を抑壓して調節の効果は乏しい

又證券倉庫設立が急務であるとも提唱されて居る元來證券倉庫なるものは融界的施設に充當しその必要から莫大な補助金を興へ小農家がこれを利用する目的としたものであるがその小農家は倉庫に入れて入庫より借られないしなほかつ金利倉敷を負擔する余力がない、それでも米價がそれ以上騰貴すれば收支償ふて余剩も生れるが必ずしも騰貴せぬ、下落したときは價差損プラス金利プラス倉敷料といふ損失になり小農が堪へ得ない、下手な思惑するよりも十年一日の如く同じ樣なものなるがゆゑにイラヌ心配をせないで出來秋に賣つた方が呑ん氣であるといふことで、今日では大體において少くも中農以上大地主が利用してをつて設立當初の精神は没却されてゐる實地の現況である

豫算の緊縮でも運合は中止せぬ
鐵道局の肚きまる

東京における運合交渉は成立せぬと大勢が決し小規模實施は近く發表げて來ることになつたが、一方非合同派には拓務省が來年度豫算中新規事業にして未着手のものは實行豫算の決定まで一時中止すべき旨を電命したことをきつかけにして鐵道局の小運送改善計畫そのものを中止せしめんと種々の策謀を行ふに至つた模樣である、即ち、そのいふところは

十月一日から實施さるべき鐵道局の小運送改善は、鐵道工事時に比してそれ程重大な事業でもなければ緊縮方針の犠牲として政府の緊縮方針の犠牲として第一に立消へとなるべき運命にあるものと見られる、かくて二百七十五萬圓は節約され運合會社に對する補助は不可能となる結果、現在の運合計畫は目的を失ふて無期延期をするか、國際運輸の一姉妹會社となる外はあるまいといふのである、然るにこれに對して鐵道局は左の如き解釋を下してゐる

不急を要せざる新規事業としも中止し得る事業と中止すべからざる事業とある小運送改善の如きは單なる鐵道局だけの問題でなく鐵道局が方針を指示したことによつて多數の業者は拋棄を迫めすでに相當の犠牲を拂つてゐる、若しこれを中止するとなれば民間業者は相當巨額の損失を直接被ることゝなるこれは例へば鐵道工事を引きあてに土木業者が請負契約前に工事材料等を買入れてゐたものがその後政府の都合で工事が中止となつた場合被る損害とは性質を異にしてゐる、從つて、鐵道局としては豫算の支出こそしてゐないが事實に於てはすでに着手した事業と見てゐる、殊に又二百七十五萬圓の豫算は、支出が増加する一方には同額の收入を見込まれており運合會社に對するその他の補助は一方に預金局防止による國民金不必要その他で實質的には鐵道局豫算に關係がないものである從つてこれを中止したとて實際上の支出が緊縮するものではない、殊に鐵道局が直營することによつて小運送費の低下を來し、國家全體から見れば、緊縮となり、政府が究極の目的としてゐるところに合致する譯で鐵道局としては絶對に中止せず豫定の如り進むの方針である

かくて、十日朝東上した大村鐵道局長も緊縮中止せぬ決心を以つて中央の諒解をうるにつとむる模樣で當局は樂觀してゐる。從つて非運の中止說の如きはためにせんとする一部の宣傳に過ぎずとして一笑に附してゐる

魚油の豊産で北鮮航路色めく
鮮米積取りは不振

鮮内に降雨があつて以來鮮價が頗る動かうとするも鮮米への米價を打つて、北鮮米の移出は頗る不振を極むるに至つた。從つて鮮米積取りの船舶は何れも積荷不足に惱み郵船の定期船等で辛うじて繋船しつゝある状態であるが、鮮米積取の不振に反し北鮮方面の魚油及び魚油の搾粕の積取りは漸く繁忙を呈しかけて來た、即ち六月中の漁獲高は昨年の一萬九千餘噸に比し本年は六萬噸に上り今後もひつゞき非常な豐産の見込みである。從つて最近の朝鮮航路筋は近海郵船が鮮米移出不振で直に咸鏡方面の魚粕取りに多少の船舶需要を見るほか一般に魚粕期に入ると反して、北鮮方面が色めき立つに至つた、これがため郵船は現在定期船として七隻を配船してゐるほか更に二隻を臨時船として配船の計畫中であるなほ本年の魚油は世界的需要の爲め昨年六、七月の平均二圓九十錢に比して二圓四十錢見當であるが魚粕の漁游は頗る多いから生産高は激増する豫想である

漢銀の配當復活
草間局長が折衝

漢銀の四分配當復活は曩に過般の重役會で內定、本府當局の手を通じ中央政府の諒解を求めつゝあり總會の日取も未だ決定しないが十日朝東上した草間財務局長は大藏省當局の諒解を得て大藏省の可否を打電することになつてゐるので總會は月末頃になる模樣である

東拓債の發行認可運動
當局は愼重

【東京電報】東洋拓殖會社は拓務省に對し朝鮮における産米増殖計畫投資の目的で七月十日總額の殘額五百萬圓および十五日總額の殘額五百萬圓計一千萬圓の社債發行の認可申請を提出し、當局に對し催促しつゝあるが拓務當局はこれに對し從來の如く形式的に取扱はず慎重調査の上許否を決すると

爲替强調
正金は建値引上

【東京電報】對外爲替市場は政府の財政緊縮とか金解禁政策等で一途に昂騰を續け十日の寄付は期近物前日引値より二ポイント半高の對米四十五ドル八分の三對英一シル十ペンス一六分の七の留網へに對し賣手は殆んどなく目先尚昂騰の商狀を示した、これがため正金も之に追隨して對米四十四ドル八分の七對英一シル十ペンス一六分の三と二ポイント引上げた

鮮銀券
九千萬圓臺割れ

十日鮮銀券發行高は九千萬圓臺を割つて八千九百八十七萬五千圓となつた、先月末の九千八百四十四萬五千圓に比すれば千八百六十七萬圓の減であり、六月八日以來始めて九千萬圓臺を割つた譯であるが、これは月初資金の回收と當資金の需要が減じたためである

上旬入超
百八十六萬圓

【東京電報】大藏省發表の七月上旬內地貿易は左の如くである（單位千圓）

輸出	五六、一四三
輸入	五八、〇〇九
入超	一、八六六

日銀の濱岡理事辭任
とその後任

【東京電報】日銀理事濱岡五雄氏は後進に途を開く爲め理事を辭任することゝなつた氏は同じく今回日銀監事の職を辭することとなり濱岡氏と共に九日に辭令を受けた、島武之助氏の後を襲ひ監事に就任する筈である同八月十七日の定例總會で決定するが現營業局長清水賢一郎氏の昇任が確實であると

六月郵貯現況

遞信局調査、六月中全鮮各郵便局所で取扱つた郵便貯金口數は受入五十四萬三千八百口金額六百十三萬九千二百九十四圓拂戻口數十三萬五千三百八口金額五百三十八萬九千三百二十九圓で前年同期に比し受拂口數一萬四千六百五十三口金額五十二萬五千五百七圓の増加であつた尚六月末現在の鮮內の貯金狀態は左の如くである（單位人、千圓）

種別	人員	金額
郵便貯金	[illegible]	[illegible]
振替貯金	[illegible]	[illegible]

右月末現在額を前年同期に比すれば郵便貯金人員七分金額一割六分五厘振替貯金人員九分七厘金額八分一厘の各々増加であつた

經濟界回復を政府に建議
日本商工議から

【東京電報】日本商工會議所は九日常議員會を開き政府に對し其の政策實現に急にして行政整理並に國防に支障なき程度に軍縮を斷行し中央、地方を通じ政費を節約し國債の増加を抑制し減債計畫を樹て其の償還に努め稅制を整理統制し負擔の輕減をはかり經濟界の恢復に資すべしとの建議をなすに決した

昭和製鋼の計畫內容
六年で完成

【大連電報】去る四日東京において創立總會を開き陣容を整へた昭和製鋼所の計畫內容については未だ詳かならざるも資本金一億圓一百萬株、第一回拂込二千五百萬圓株式全部滿鐵引受けにて本年度より工場は昭和六年までに完了の豫定で製鐵能力は初年度四十八萬噸次年度より五十七萬噸を製造して確實の製造をなし年一割五分の利益配當の計畫であるなほ工場敷地については土地買收の關係から絶對祕密にされ居るが大體新義州附近とみられてゐる

春繭市況

殖産局七月十日發表（單位貫）

種類	最高	最低	賣買取引	數量
七月五日の分				
江原白	六、五八	三、五八	五、五〇	[illegible]
同（乾）	五、六〇	三、三〇	五、二〇	[illegible]
七月六日の分				
寧邊乾	六、三〇	三、三〇	五、三〇	一五九石
七月八日の分				
九龍同	五、三〇	三、八〇	四、四一	二三石
臨川同	五、七六	三、三〇	四、四九	二二石
梵山同	六、一〇	三、三〇	五、三〇	一七〇石
盛州同	六、二〇	三、二〇	五、三〇	一八〇石
昌城同	六、一〇	三、五〇	五、四〇	二〇〇石
自三日至八日の分				
江陵同	五、七一	三、一四	四、二三	二九〇石
七月八日の分				
寧邊同	五、四〇	三、〇〇	四、二〇	終了
熙川	五、八〇	四、二〇	五、二〇	二石
七月七日の分				
寧邊同	六、二〇	三、二〇	五、四〇	一〇五石

砂糖の逆輸入不引合

鮮內の砂糖相場は近く引き上げられる聯合協定の實施が遅延されると價格は人爲的に鮮上げられ內地と鮮內の相場は二十三圓となり鮮內渡し未だ懸隔は二十二圓三十錢を唱へてゐる、かゝる高値なので巷間への逆輸入する說もあり、その場合について見るに總督府の安東渡し價格を十圓とし、釜山への運賃、浮費八圓三十五錢、短距離の運賃二十五錢とすれば各社二十三圓九十錢となり市中相場の二十二圓三十錢と比較すると一圓六十錢の損失となり逆輸入は不可能とされてゐる

株式

緊縮と貿易悲觀に後場俄然慘落
投機株吏に新安値出現

前場 九日後場急反撥せし勢先、今朝は又復阪地の一段安を入れて諸株共下放れに寄付アト阪地の小戻りに稍落居を開いたが仕手の警戒や人氣の不引立で付近膠着した、かくて昨後場止に比し京取同株は十錢安であつた大新一圓安東新二圓六十錢安であつた

後場 前場低落せし勢先、後場は緊縮悲觀人氣と貿易入超に形勢益々惡化し東新百十圓三十錢大新六十九圓丁度と更に新安値に寄付き、跡形勢惡化と見る總賣りに東新は十圓台割れの慘狀を呈し結局別欄の如く大引した

脅威稍去り前途を囑望す

待ちに待たれた政府の政策も愈々九日に發表されたがその內容は豫想通り大緊縮を高唱するものであつた、何分この大緊縮案は從來相場に織込まれた跡なので發表された後は却つて賣過ぎの反動人氣の冷諦で急反撥を示し大新は七十二圓臺に東新も百十七圓臺に引返した、併し反面したとは言へ緊縮による金解禁實施概念で高値商狀を呈し跡迴れ走せの賣物で遂に下押した、併し不景氣は深刻化して居るとは言へ財界整理の實行によつて今後は必ずや好轉するものであらうから惡材料の出盡した現在この上の突込み賣りは考慮を要する處であらうと觀る向もあつた

紡績株は先樂觀

紡績良好で一時百二十圓臺を固持してゐた鐘紡も政府の緊縮政策發表により金解禁謳念を惹り返し殊に支那に於ける日貨排斥も未だ終熄しないので又復悲觀へ氣迷ひとなり人氣株の慘落と共に百二十二圓臺に轉じ之が崩は遂に百二十二圓臺にまで崩れた、これは右の原因によるは當然のことであるが大勢から見れば前途は樂觀である、即ち今後この緊縮によつて財界が立直る樣にでもなれば先づ第一に採算株は堅實で良好であつて中にも紡績株は最も良好に轉じるは必然の結果である、かくの如くなので飽り前相を悲觀すべきでなく却つて此邊は底練り時代として樂しむべきであると觀る向もあつた

穩落

▲遞信次官になつた今井田淸德君は滿鐵東拓理事の餘望でしかも當選だといふので滿鐵東拓理事もいゝが遞信次官の方がちよとよさゝうだ▲そうするとこれは感冒說の口かなア▲でも悲觀せぬこと、知事をつとめ上げて東拓理事、おまけに生家には金がうなるほどありや贅くはない▲定限の總督府辭職に、はられた移轉挨拶が五月以來そのまゝ殘つてるだらうが▲もう取り去つたらどんなものだらう▲岡村とかいふ人卦見が十四、五日大雨がふるとの豫言を本紙によせて來たが▲その記事をよんだ地方の讀者中には▲雨がふつて洪水にもなればと肥料を買込むのを見合せたといふことを聞いて▲ある肥料屋さんが新聞記事は馬鹿にならぬと感心した▲感錢なものなら馬鹿になりませんナ

海外經濟電報

倫敦銀塊	二四片一六分三
紐育銀塊	五二仙丁度
英米爲替	四弗八五仙一六分五
對米爲替	四弗八分三
米棉	四十五錢高
印棉	五十錢高
スチール株	一九九弗
アナコンダ株	一一九弗八分七

對外爲替建値（十日）

倫敦向	一志一〇片四分一
紐育向	四五弗丁度
上海向	七七両丁度

東京コール（十日）

翌日物	八厘五毛乃至一錢一厘
無條件	八厘五毛乃至一錢一厘
月越	八厘

日銀帳尻（九日）

發行高	[illegible]	[illegible]
正貨準備	[illegible]	[illegible]
保證準備	[illegible]	[illegible]
貸出高	[illegible]	[illegible]

鮮銀帳尻（九日）（單位千圓）

		比前日
發行高	八九、八七五	[illegible]
正貨準備	[illegible]	[illegible]
保證準備	[illegible]	[illegible]

大阪市中外棉（?）

ストリクト・ミドリング	七八月限	[illegible]
ブローチ	同	[illegible]
ベンゴール	同	[illegible]

株式（十日）

京取短期

銘柄		寄付	大引	高値	安値
京取	前	[illegible]	[illegible]	[illegible]	[illegible]
	後	[illegible]	[illegible]	[illegible]	[illegible]
鐘新	前	[illegible]	[illegible]	[illegible]	[illegible]
	後	[illegible]	[illegible]	[illegible]	[illegible]
大新	前	[illegible]	[illegible]	[illegible]	[illegible]
	後	[illegible]	[illegible]	[illegible]	[illegible]
安取	前	[illegible]	[illegible]	[illegible]	[illegible]
	後	[illegible]	[illegible]	[illegible]	[illegible]
東新	前	[illegible]	[illegible]	[illegible]	[illegible]
	後	[illegible]	[illegible]	[illegible]	[illegible]

算定と日歩

銘柄	算定	日歩	代引
京取	[illegible]	[illegible]	[illegible]
仁取	[illegible]	[illegible]	[illegible]
同新	[illegible]	[illegible]	[illegible]
大新	[illegible]	[illegible]	[illegible]
安取	[illegible]	[illegible]	[illegible]
鐘紡	[illegible]	[illegible]	[illegible]
東新	[illegible]	[illegible]	[illegible]
朝鐵	[illegible]	[illegible]	[illegible]
電興	[illegible]	[illegible]	[illegible]
南鐵三新	[illegible]	[illegible]	[illegible]
日匯	[illegible]	[illegible]	[illegible]

東株短期市場

銘柄		寄付	大引	高値	安値
東新	前	[illegible]	[illegible]	[illegible]	[illegible]
	後	[illegible]	[illegible]	[illegible]	[illegible]

安東株式

鈔票	[illegible]
松寄	[illegible]

大株短期

銘柄		寄付	大引	高値	安値
大新	前	[illegible]	[illegible]	[illegible]	[illegible]
	後	[illegible]	[illegible]	[illegible]	[illegible]
鐘新	前	[illegible]	[illegible]	[illegible]	[illegible]
	後	[illegible]	[illegible]	[illegible]	[illegible]
日産	前	[illegible]	[illegible]	[illegible]	[illegible]
	後	[illegible]	[illegible]	[illegible]	[illegible]
東新	前	[illegible]	[illegible]	[illegible]	[illegible]
	後	[illegible]	[illegible]	[illegible]	[illegible]
日石	前	[illegible]	[illegible]	[illegible]	[illegible]
	後	[illegible]	[illegible]	[illegible]	[illegible]

大株長期

銘柄	前寄	前引	後寄	後引
大株	[illegible]	[illegible]	[illegible]	[illegible]
同新	[illegible]	[illegible]	[illegible]	[illegible]
日通	[illegible]	[illegible]	[illegible]	[illegible]
同新	[illegible]	[illegible]	[illegible]	[illegible]
郵船	[illegible]	[illegible]	[illegible]	[illegible]
同新	[illegible]	[illegible]	[illegible]	[illegible]
鐘紡	[illegible]	[illegible]	[illegible]	[illegible]
同新	[illegible]	[illegible]	[illegible]	[illegible]
日魯	[illegible]	[illegible]	[illegible]	[illegible]

短期建玉表

銘柄	賣方	買方	建玉
京取	[illegible]	[illegible]	[illegible]
大新	[illegible]	[illegible]	[illegible]
鐘新	[illegible]	[illegible]	[illegible]
東新	[illegible]	[illegible]	[illegible]
仁新	[illegible]	[illegible]	[illegible]
安取	[illegible]	[illegible]	[illegible]

短期出來高　一、八五〇枚　累計 [illegible]
長期出來高　[illegible]枚　累計 [illegible]

東京現株

銘柄	値段	銘柄	値段
株新	[illegible]	鐘紡	[illegible]
新	[illegible]	同新	[illegible]
銀新	[illegible]	東拓	[illegible]
新	[illegible]	同新	[illegible]
取	[illegible]	富士紡	[illegible]
		日石	[illegible]
		第毛	[illegible]

期米（十日）

▲仁川

節	前場 當限	中限	先限	後場 當限	中限	先限
（一）	[illegible]	[illegible]	[illegible]	[illegible]	[illegible]	[illegible]
（二）	[illegible]	[illegible]	[illegible]	[illegible]	[illegible]	[illegible]
（三）	[illegible]	[illegible]	[illegible]	[illegible]	[illegible]	[illegible]
（四）	[illegible]	[illegible]	[illegible]	[illegible]	[illegible]	[illegible]
（五）	[illegible]	[illegible]	[illegible]	[illegible]	[illegible]	[illegible]
（六）	[illegible]	[illegible]	[illegible]	[illegible]	[illegible]	[illegible]
（七）	[illegible]	[illegible]	[illegible]	[illegible]	[illegible]	[illegible]
（八）	[illegible]	[illegible]	[illegible]			
（九）	[illegible]	[illegible]	[illegible]			
（十）	[illegible]	[illegible]	[illegible]			

仁川取引高　[illegible]　累計 [illegible]

◇東京　前場・後場　當寄・止め・中寄・止め（一）〜（八）[illegible]

◇大阪　前場・後場　當寄・止め・中寄・止め（一）〜（十）[illegible]　引アト　四十三錢

	前場	後場
◇兵庫 先限寄付・止め	[illegible]	[illegible]
◇下關 先限寄付・止め	[illegible]	[illegible]
◇桑名 先限寄付・止め	[illegible]	休會

つよきよわき

株式 十日後場は政府の政策發表によつて反撥したが跡は又目先惡材人氣を呼び今朝は東新中心に低落した
▲しかし惡材料の出盡した跡なので目先的にこの邊一寸買つて見たい氣もあつたがまだ淺して油斷はなるまい
▲といふて飛り悲觀して突き込むことも危險であるから觀眼士はこの邊が買場かも知れ
▲後場俄然慘落、硬派の逃腰ますます悲觀しだこの分で行けば破產店は店を閉める外あるまい
▲しかしモウ〳〵で我慢して來た

期米 因果玉の一掃で相場は下げ一巡といふ形であるが戻りは買方が當たつた勢ひに飛しては當落くるから相場らず頭が重い
▲そこへ賣方は痛手を負ふた揚句とて頑張り活氣がないからこの邊は相場も頭を上げると咋かれるといふ商狀を暫く繰返すのか分らない
▲何にしても民政內閣の徹底的緊縮方針から財界の前途を眺むると未だつかり買はれもせない
▲といふて賣崩々でおびへ切つて居る相場にこの上踏子にのるのも考へものである

期米

阪地の堅調に引際縮る

前場 政府の徹底的緊縮方針に今朝は阪地の仲惱み商狀に一層安値に戻り買ひを可とする向多き折柄先物は二十五圓四十九錢と前日の止値より二十三錢安寄付き跡阪地の八十錢高復活に二節は氣直りと見る買物を呼び六十九錢と一氣に小戻しせしも軟派の賣直しに三節は六十二錢と叩かれ其與當中に向つて買氣を殺がれアトは五十九錢から五十八錢前に保合ひ阪地の手堅き商狀に比し伸惱み商狀を呈したるが引際後場高を見越す買物に六十錢と引締つて前場を終つた

又復崩る

後場 前場引際締り勢先・後場は阪地の一段安と政府の緊縮方針に嫌氣的賣物高み先限二十五圓三十九錢と前止より凄くも二十一錢安に寄付き、跡形勢益々惡化し二節三十錢から三節二十錢と叩かれた、四節は安値の買物で廿九錢と引返したるも五節廿三錢六節廿錢と又低落し全く不勢を呈してゐた

房り賣旺盛に此邊伸惱む

先行市況は買方の因果玉一掃で相場も今すこし底氣持久を持てば何とかの日和かなといふこともあるからね

本玉

十日前場迄における百枚以上の建玉左の如し
京取　賣方京證一八〇▲買方正崎[illegible]
大新　賣方田中道[illegible]▲買方松山[illegible]
東新　賣方松山[illegible]▲買方正崎[illegible]
新田一一〇

今日の手口

京取　賣方田中道一五〇、松山七〇、市川五〇▲買方[illegible]
東新　賣方松山八〇、大林七〇、田中道四〇▲買方[illegible]
尚は京取二八〇、大新一〇〇、東新三八〇合計六七〇枚でうち三〇〇枚は二の手口左の如し

問題の當中は此邊解商内か

今回の暴落は高値から三百丁以上の棒下げとて當中に對する買方の提灯筋は殆んど投げ退き又賣方の提灯も前日迄に利喰ひして現在殘れる者は賣方某要場に買方は京城の淺野筋一派であるが此の手口が果して受渡を敢行するかどうか疑問視されてゐる、東京、大阪、下の關等で既に腰抜けて居た爲め當所の當玉と差引すると四圓から見る籾の損害はなく從つて當中は弗々手仕舞せとする傾向であり又手當米を用意せる某要場も此邊で定期を利喰ひ爲し持米は現物で處分する方が利得となるので强いて渡す方針もないらしい、して見ると問題の當中は結局此邊の解商內に終るものでないかとの觀測も行はれてゐた

白米値下實施

精米の暴落、玄米の低落等に鑑み精米組合では白米値下げを圖す可くかねて協議中であつたが愈々十日から各等とも五十錢方を引下げる事に決定した、從つて今後の白米値如は左の如し

特等	（百キロ）	二十三圓丁度
同	（一キロ）	二十四錢
一等	（百キロ）	二十二圓丁度
同	（一キロ）	二十三錢

緊縮政策と今後の投機界

政府が緊縮政策を實行して世間が不景氣になると投機熱は鋼が上に冷却し從つて相場は暴落の外ないことは何人も豫想せる處である、然し入西と云へば東に走り易き相場の時彼から判斷するとも必ずしも一概には云へない即ち、前內閣が租稅政策を敢行し農林救濟の意味で三百萬石以上の買上げを行ひ米價の釣り上げに腐心せしも其割り効果の擧がらなかつた事は政府の徹底政策に信賴して當に人氣が買惑ふた事、次は租稅政策に依る財界前途の不安に主力筋の出動を躊躇せしめた結果と見るのである、ふりして見ると現內閣が緊縮々々を標榜して却つて主力筋の買出動を促す事となるのみが緊縮の裏面には財界復活と云ふ安心すべき底大な力も生じて來るので寧ろ投機界は發展するに至らぬとも限らない、殊に米界は一年算で其年の要因により財界の事情を超越して動く事が多いから未だ海とも山とも分らない

正米

大阪期米手振（前場）

賣方は荒野、村井、磯崎等で買方は岡米、水島、上福等であつた

京城 期米は反撥傾跌を示してゐるが、當用筋の買物一巡に商談少く地搗玄米は又復十錢方低落した
▲丸キ三等二十五圓七十錢四等二十五圓五十錢地搗玄米上二十五圓九十錢中二十五圓四十錢下二十五圓丁度▲[illegible]

釜山 地搗は依然不振乘り乍ら、大阪の小戻り歩調に人氣稍々見直し倉入れもの相當あり、又賣氣も此の邊外々現れて保北根良二十六圓三十錢神力二十五圓七十錢見當と保合ひ三千叺の商內があつた

大邱 大阪の底入れ模樣に人氣引締り、投げた揚句なので賣物皆無に氣配も漸次手堅く保良二十五圓六十錢神力二十五圓十錢と三十錢方反撥し形勢は漸く落付き模樣となつた

群山 急激な崩落である丈け底入れも早く、產地の依然たる底堅强硬に各地の小戻しを入れて人氣引締り、氣配强く、丸七三等廿五圓七十錢四等廿五圓廿錢と三十錢方引戻し人氣は漸く硬化したが取引は極めて少なかつた

鮮內延べ（前十日場）

	寄付	大引	高値	安値
◇釜山（角ケ改良）				
七中	[illegible]	[illegible]	[illegible]	[illegible]
七末	[illegible]	[illegible]	[illegible]	[illegible]
八中	[illegible]	[illegible]	[illegible]	[illegible]
八末	[illegible]	[illegible]	[illegible]	[illegible]
◇大邱（現物穀良都）				
七中	[illegible]	[illegible]	[illegible]	[illegible]
七末	[illegible]	[illegible]	[illegible]	[illegible]
八中	[illegible]	[illegible]	[illegible]	[illegible]
八末	[illegible]	[illegible]	[illegible]	[illegible]
◇群山（現物九七三等）				
七中	[illegible]	[illegible]	[illegible]	[illegible]
七末	[illegible]	[illegible]	[illegible]	[illegible]
八中	[illegible]	[illegible]	[illegible]	[illegible]
八末	[illegible]	[illegible]	[illegible]	[illegible]

◇大阪棉花　當限・先限・前場・後場 [illegible]

大阪期米蛤合　當限・中限・先限　賣方・買方・取組高 [illegible]

鮮內延べ（十日後場）

	寄付	大引
●釜山 出來高 八、八〇〇石		
七中	[illegible]	[illegible]
七末	[illegible]	[illegible]
八中	[illegible]	[illegible]
八末	[illegible]	[illegible]
●大邱 出來高 [illegible]		
七中	[illegible]	[illegible]
七末	[illegible]	[illegible]
八中	[illegible]	[illegible]
八末	[illegible]	[illegible]
●群山 出來高 [illegible]		
七中	[illegible]	[illegible]
七末	[illegible]	[illegible]
八中	[illegible]	[illegible]
八末	[illegible]	[illegible]

◇大阪株桃（二十五センチメートル）

	前場 寄付	同引	後場 寄付	同引
七月限	[illegible]	[illegible]	[illegible]	[illegible]
八月限	[illegible]	[illegible]	[illegible]	[illegible]
九月限	[illegible]	[illegible]	[illegible]	[illegible]
十月限	[illegible]	[illegible]	[illegible]	[illegible]
十一月限	[illegible]	[illegible]	[illegible]	[illegible]
十二月限	[illegible]	[illegible]	[illegible]	[illegible]
一月限	[illegible]	[illegible]	[illegible]	[illegible]

◇橫濱生絲　前場 當限・先限　後場 當限・先限 [illegible]

◇神戶鋼　前日・本日　前寄・大引 [illegible]

大阪砂糖現物　日糖（S.T.）現物 二十二圓八十五錢

大阪砂糖前後場　當限・先限 [illegible]

市中米價標準値
丸キ四等新米　[illegible]
白米卸値（百斤）[illegible]
仁川一等白米　[illegible]

京城手形交換高（十日）　枚數 [illegible]　金額 [illegible]

仁川米豆取引所取引員
誠實　迅速
期　米
仁川港町
竹多柳三郎商店
電話 1020 708

維新秘錄　井伊大老 (45)
松林伯知演　吉川保正畫

島田甲斐守は寺門靜軒を役宅に呼び出した寺門は儒者の事ですから慇懃に控へて居る、やがて甲斐守『兼ねて寺門靜軒氏』『ハヽ……お召しに守相應いたして、甲『次入寺門靜軒面を上げろ』師『ハヽ……お召し狀頭戴いたしましたにつき左揃ひ出でまし御の如く定刻までに罷り出でましてございます、シテ如何なるお尋ねにございまするか』甲『其方は近頃江戶繁昌記と題せし書物を著はしたが、あれには風俗を亂す淫靡な文字を列ねある不屆至極其方は儒者であらう、聖人の道を服む者が風敎に害ある書物を公にいたすことは返す返すも不埒至極其方も存ずる如く當上樣には政治上に御心を勞されまづ第一に倹約を誠め又風敎に害あるものはそれぞれ取除くことにいたしある、すでに芝居は山の宿に移し遊廓に出でたわいなき狀を賣る河原者は芝居の附近ならずば住居いたす事はならぬ又徘徊いたす時は編笠を被く、これ市民と伍するを嫌ふ爲である其方が吉原町の狀態を寫し又深川柳橋などの花柳にて遊蕩兒が遊びたわむれるさまを書きあらはしたは不屆至極この儀について申聞きがあるか』師『仰せの段一應御尤もには存じまするが、私が江戶繁昌記をあらはしましたは、御當代の御仁徳により天下泰平に治まり年を追ひ月を經るごとに江戶はます〳〵繁昌の都會となり市民はその御繁榮に浴し心易き生活を營み樂しみ暮しをりますはこれ皆上樣の御政徳の御慶盛すればこの御厚恩御仁政の次第を後世までも知らしめたく存じ御府內繁昌の始末を與ぎしるしてございます、これ全く上樣の御威徳を乏く人々に知らせる爲にございます、かく樣な著作は聖世の時代にもございます、決して淫靡なる書物を出して人々の好奇心をそゝのかす爲ではございません』と答へた、これは理窟があつて爲た事ではない、江戶の繁昌を諷刺を書き出したは家康公はじめ代々の公方樣の御恩のあつき事を知らせる爲だとの答へ、甲斐守これを聞いて此奴この調子では罪を言

ふとも綿密をするであらう」この上は御意を用ひて拂へ行て見れやうとかと思ひ甲『江戶繁昌記を出したは上樣の御識を末の世まで知らせる爲であつたか斯く拙者が一讀いたした處にては誰だ、猥らな文字を弄し居るやうに讀まれる吉原町にては遊女と客が睦るその態を寫して玉手すでに角枕下にありといたしあるがこれは何の事か拙者の考ふるには女子の寢姿が枕の下に入つたといふやうに思はれる』師『左樣にございます』これは當時の吉原を寫にいたしました事にございます。わたくしの領意ではございません、文字には一一掛所がございます、御不審と思召さばそれ等の文字を列ね上數を御覽に入れます』甲『さて其方は偏學な奴だナ、コレ漢文字も心のまゝに使ひ玉の如き文章を綴らしとて儒者とはいはれぬゾそれは文字を列ね一讀の文章としてそれにて口を糊いたす儒者の徒にて士大夫たるべき者の最も忌むところである。彼の戯作者曲亭馬琴水野丁字屋長次郎と申す者は如子兒童の輩にては讀むに耐へざる淫猥なる書を著はせしゆゑ處罰を申つけた、彼は假名書の文章を用ゐたれど其方は漢文を以つてこれを綴り文字の素養ある者の遊蕩心をそゝるは一層罪が重いぞ、かくても其方は儒者と申すかこれが儒者たる者の行ひか答へろ』

お茶話一つで、直ぐお手許へ……
新しい、パンやお菓子―
明治町　木村屋

流行　新發賣
MK
セーイーン
白頭山[illegible]

日本繪巻物集成
會員募集　見本進呈

大日本史講座 第九回配本す至急書店へ御申込下さい此際申込受けます
老古學講座 第二回第十六卷近日配本 同上既合本四十二冊である書店へ御申込下さい
風俗史講座 全部完了、揃五十二冊…
大日本地誌大系 第四回配本す至急書店へ御申込下さい此際申込受けます。

東京帝室博物館美術課長 溝口禎次郎監輯
東京美術學校教授 松岡映丘監輯
文部省囑託 田中一松解説

繪巻物集成の特色
◇繪巻物は先人の遺せる至寶で、民族生活の特質を如實に表顯せる本邦特有のものである。
◇「本集成」は國版が主で圖版を大きく鮮明に研究者の絶好資料
◇繪巻物を組織的に全體に渉りて發行するは今回が嚆矢である。
◇本繪巻物は美術、歷史、風俗、文學、宗教、建築、動植物學、服飾、其他一般研究者に好適。

1 伴大納言繪詞 外五種
2 蒙古襲來繪詞 外五種
3 源氏物語繪巻 外六種
4 一遍上人繪傳 外八種
5 餓鬼草紙 外八種
6 年中行事繪 外六種
7 紫式部日記繪巻 外七種
8 法然上人繪傳 外六種
9 三十六歌仙 外九種
10 平治物語繪巻 外五種
11 春日權現驗記 外八種
12 西行物語繪巻 外八種
13 鳥獸戲畫巻 外八種
14 後三年合戰繪巻 外七種
15 親鸞上人繪傳 外六種
16 北野天神緣起 外四種
17 信貴山緣起 外六種
18 石山寺緣起 外六種

上製美本 光彩陸離
◇昭和四年七月十日より毎月一冊宛發行全十八冊にて完了す
◇體裁 四六二倍大判タテ九寸ヨコ六寸六分各巻完結せる優美
◇内容 一冊原色版八枚單色版八十枚…解説…同冊…六十餘枚

會費　申込金貳圓・會費不要
毎月拂貳圓・送料二十二錢
一時拂卅四圓・申込不要
締切迫る七月廿日

各大家の繪巻物觀察
◇繪巻物の史學上の價値 文學博士 山本信哉
◇國史關係の繪巻物 文學博士 鷲尾順敬
◇繪巻物の文學上の價値 文學博士 尾上八郎
◇風俗史より見た繪巻物 文學博士 櫻井秀
◇繪巻の醫史學上の價値 醫學博士 富士川游
◇植物學より見た繪巻物 理學博士 白井光太郎
◇藝術上より見た繪巻物 東京美術學校教授 松岡映丘

一回配本 伴大納言繪詞 外に
◎隨身庭騎圖・華嚴五十五處繪巻・長谷雄草子・清水寺緣起・百鬼夜行圖
實物出來! 好評湧く如し
至急書店に御申込取寄せ御覽下さい
東京神田今川小路 振替東京二四二二七 雄山閣

改造文庫

水上瀧太郎著 果樹 定價二十錢 送料二錢
犬養健著 南京六月祭 定價二十錢 送料二錢
深尾須磨子著 侯爵の服 定價二十錢 送料二錢
志賀直哉著 壽々 定價二圓五十錢 送料廿四錢
大佛次郎著 ごろつき船 定價一圓八十錢 送料廿四錢
ルブラン著 佐佐木茂索譯 アルセエヌ・リユパン 定價一圓五十錢 送料廿四錢
吉田絃二郎著 啄木を繞る人々 定價 送料廿四錢
泉鏡花著 昭和新集 定價二圓八十錢 送料廿四錢

最新刊
社會主義の發展 堺利彦譯 1
マルキシズム認識論 石川準十郎譯 1
辯證法的唯物觀 山川均譯 2
哲學の貧困 山川均譯 1
神と國家 木莊可宗譯 1
婦人論 山川菊榮譯 6
エミール(上卷) 内山賢次譯 4
エミール(下卷) 内山賢次譯 4
國家論 廣島定吉譯 2
金融資本論 猪俣津南雄著 4
日本開化小史 田口卯吉著 2
日本工業史 横井時冬著 4
經濟學の實際知識 高橋龜吉著 2
リッケルト論文集 リッケルト著 2
女工哀史 細井和喜藏著 4
社會進化と婦人の地位 山川菊榮譯 2
中江兆民集 中江兆民著 2
幸徳秋水集 幸徳秋水著 2
財產起源論 堺利彦譯 1
俳諧七部集 荻原井泉水校訂 3
奧の細道芭蕉紀行文集 荻原井泉水校訂 3
北村透谷選集 島崎藤村編 1
樋口一葉選集 樋口一葉著 1
坊つちやん 夏目漱石著 2
草枕 夏目漱石著 2
それから 夏目漱石著 3
一握の砂、悲しき玩具 石川啄木著 2
我等の一團と彼 石川啄木著 1
山陰土產その他 島崎藤村著 2
作曲家の民謠集 北原白秋著 2
世界の誕生日 佐藤春夫著 1
勞働者の居ない船 葉山嘉樹著 1
海に生くる人々 葉山嘉樹著 1
ホワイト・ファング 堺利彦譯 2
自選歌集 空を仰ぐ 土岐善麿著 3
自選歌集 人間往來 與謝野晶子著 2
自選歌集 野原の郭公 若山牧水著 2
自選歌集 立秋 木下利玄著 2
自選歌集 樹蔭 窪田空穗著 2
自選歌集 松の芽 中村憲吉著 2
自選歌集 川のほとり 古泉千樫著 1
小公子 若松賤子譯 2
マルタ 3
自選歌集 海やまのあひだ 釋迢空著
神皇正統記 北畠親房著 3
日本商業史 横井時冬著 4
中記 神近市子譯 2
平凡 二葉亭四迷著 1
―以下續々刊行―

布製上裝 百頁 十錢

發行所 東京市芝區愛宕下町 電話芝(43)二二三一・二二三四 振替東京八四〇二番 改造社

武者小路實篤著 日蓮

あらゆる迫害、あらゆる危險に身を曝しつゝ、眞言亡國、律國賊、禪天魔、念佛無間の大獅子吼を以て、宗教改革を絶叫した大日蓮の雄々しき姿を見よ!武者小路氏の戯曲二篇、日蓮の偉大なる信仰の力、其の終局の勝利を描いて、眞に珠玉の作。現文壇に大きな衝撃を與へたが、茲に新裝の下に世の讀書子に送る。御一讀を乞ふ。

最新刊 中川一政裝幀 四六判上製美裝函 定價一圓二十錢 送料十八錢

新選 久米正雄集

内容 (長篇小說)天と地と (短篇小說)手袋、蛇、鐵窓、流行火事、山の湯、父の死、不肖の子、母、親者、競馬、墓參、任、廣告者、ある求婚者の話、彼女と私、秋の夜の話、エロスの戯れ、敗者、閑窓、畫夢、囲い寺、金魚、山魚、映中記、雪の驛路、車中で、工場裏にて、招かれざる客、路傍、病床、ある醫師の良心、他人の死、硫酸 (六百六十一頁)

既刊
新選北原白秋集(詩歌篇)　新選北原白秋集(散文篇)　新選前田河廣一郎集　新選武者小路實篤集
新選吉田絃二郎集　新選久保田万太郎集　新選谷崎潤一郎集　新選豊島與志雄集　新選山本有三集
新選横光利一集　新選菊池寛集　新選永井荷風集　新選藤森成吉集　新選長田幹彦集
新選小山内薫集　新選宇野浩二集　新選近松秋江集　新選岡本綺堂集　新選葉山嘉樹集
新選森鷗外集　新選夏目漱石集　新選相馬泰三集　新選西條八十集(近刊)

新選 島崎藤村集

藤村氏の『海洋文學』は悉く網羅!!

海へ(心を起さうと思はゞ先づ身を起せ)神戸―上海―香港―安南―新嘉坡(馬來半島)―印度洋―コロンボ港(錫蘭)―アラビア海―佛領ヂブティ港―紅海―スエズ運河―ポートサイド―地中海―シシリイの海―佛國マルセエユ港
船旅の手紙 地中海の旅(父を追想して書いた)
燕のごとく歸る 佛國アーヴル港―英國―ロンドン―テエムス河―ビスケエ灣―大西洋―西班牙―ジブラルタル海峽―地中海―ロッコの沖―マダガスカル島―印度洋―スマトラの島―新嘉坡―香港―上海―日本近海
故國を見るまで
故國に歸りて 神戸―大阪―京都―東京
佛蘭西紀行(自序)佛蘭西
紀行の後に、山陰土產 大阪より城崎へ―城崎附近―大乘寺を訪ふ―山陰道の夏―浦富海岸―鳥取の一日―三朝温泉―松江まで―境港と美保の關―出雲浦海岸―宍道湖の旅情―杵築より石見へ―益田まで―雪舟の書― (五百二十五頁)

新選名作集 (夏の好讀もの)
各册定價壹圓 送料各二十錢

京城日報

刊 本紙朝夕刊共二十頁

寫眞機械材料(目錄進呈)
岩瀬寫眞機店
京城本町一丁目電車通 電話七五五番 振替京城七七八番

日華自動車學校

學ぶには良校を撰べ
新學期 七月一日開始
本校(活動寫眞教育)獨得
●施設は滿洲第一
●卒業生成績抜群第一
●就職確實紹介
●免狀得る迄責任教育
年收三千圓以上
自動車を學べ

新フォード、新エセツクス其他 練習車約十臺
●學問教授二時間
●寄宿舍完備
大邱北大山通り十四番地
日華自動車學校
電話二一〇六一番

第一銀行 京城支店

資本金57,500,000圓
積立金62,800,000圓
京城府南大門通二丁目
第一銀行
京城支店

三哲本塚・藏良森藤

▼第九回夏期講習會開講▲
七月廿九日開講
左の科目に就いて來る

新版三訂 幾何學の考へ方と解き方
新版三訂 代數學の考へ方と解き方
新版三訂 國文學の考へ方と解き方
新版三訂 漢文學の考へ方と解き方
改訂新版 作文學び方考へ方作り方
受驗者の取るべき道
綜式英文和譯法の考へ方と解き方
幾何代數 初步學び方考へ方解き方
國文漢文 初步學び方考へ方解き方

東京神田區一ツ橋通町 日土講習會

THE LECTURES ON CIVIL ENGINEERING
土木講義錄

會員募集
青年技術家養成
一ケ年の獨學にて專門學校卒業と同等な學力を得
土木家たらんとする捷徑
同じ學問をするにも活きた學問、實際役に立つ學問をせなければ不利益である。我土木講義錄は土木に關する必要な事項を平易に説明し…
特長 ‖會費低廉 ‖實務最適の編輯 ‖短期修了一ケ年
既に全卷完了したる爲め特に希望者には一時に送本も致す
小學校卒業の素養さへあれば誰にも解る
講習課目 道路學、鐵道、河海工學、測量學、橋梁、水理學、衛生工學、水力電氣、土木製圖、鐵筋混凝土、土木施工、土木材料及試驗、土木法規
(内容見本贈呈)
東京四谷大番町 帝國工業教育會 電話四谷三八八七

THE PUBLICITY WORLD 七月號 THE WORLD OF POPULAR STORES
廣告界　商店界

百貨店對小賣商問題 鬪論會
1 百貨店の商品券と共通商品券の問題
2 酒賣問題と防止策。酒賣業と不當か
3 中小商店の金融問題その救濟策如何
市商工課長 工藤隆治　會議所理事 渡邊鐵藏　立大教授 伊藤…　能率協會長 池田藤四郎　三越常務 北田内藏司　東商議員 森…　中村屋主 相馬愛藏　商店界 清水正巳　商店界 倉本長治　商店界 松本呉濱
商店界 七月號發表

廣告界
商品廣告盛衰記 倉本長治
新聞廣告裏表 東西子
東西四社十三段裏面史 齊分鋼子
婦人雜誌不良廣告戰記
關西廣告主秘帳 萩柑子
内報屋打明け話 曾次郎
廣告 圖案 滿載
定價一冊八十五錢(郵稅二錢)

商店界
百貨店と小賣商問題號
小賣商の協力して造る百貨店及百貨店街 淸水正巳
東西百貨店爭覇戰
東西商店街猛競爭
全國百貨店總覽
一日六百萬弗 賣上げ世界一百貨店誕生す
全都市街路照明燈
米國で大評判の自働的販賣地下室…岩崎英…
果然!出張販賣に課税さる…特報
雜貨商の共同仕入組合生る…特報
中元賣出の秘策を探る…長岡生
夏の窓裝飾心得と圖案…島田久兵三
夏の病氣の種々と手當法…三越醫務部長
會社ゆすりのあしらひ方
露天商人を語る(長篇)…相原…
金を儲けた人の話十八話…
成功せる消費組合の組織と實績
其他ニュース・經濟・成功談・商品知識等々實益記事滿載
本號特別號八十錢(稅二錢五厘) 全國書店販賣

商店界社・廣告界社・誠文堂 東京市神田區錦町一丁目十九 電話神田三二九六・四七一 振替東京五六七六

橫濱火災
火災保險・海上保險・運送保險・信用保險
京城支店 京城鍾路一丁目

リツワ印タオル
品質第一 優秀商標 價格最廉
御中元用 印入タオル 特賣開始中
發賣元 大久保眞敏商店

价川鐵道 列車時刻表
昭和四年六月十五日改正 新安州―泉洞間 ◎印ハ停留場

上り

列車番號	2	12	4	6	14	8	10
泉洞發		前8.35		前11.05		後1.55	後6.05
◎栗隅里發		8.48		11.18		2.08	6.18
价川着		8.55		11.25		2.15	6.25
价川發	前8.15		前10.40	後1.05		3.00	7.00
鳳興里發	8.40		11.05	1.20		3.25	7.25
龍興里發	9.05		11.29	1.52		3.49	7.50
北松里發	9.10		11.44	2.06		4.03	8.05
安州着	9.30		11.55	2.17		4.14	8.16
安州發	9.32		11.57	2.18	後3.10	4.16	8.19
新安州着	9.47		12.12	2.33	3.25	4.31	8.34
本線接續列車新安州發時刻	安東行混 前11.16 11.40		釜山行急 後12.38	平壤行混 後2.46 定州行混 後3.50	定州行混 後3.50	奉天行急 後5.01 平壤行混 後6.34	釜山行急 後10.09 定州行混 後10.13

下り

列車番號	11	1	3	5	13	7	9
本線接續列車新安州着時刻		定州…混 前7.30 釜山…急 前8.01	平壤…混 前10.40 11.06	奉天…急 後12.35	安東…混 後2.27	新義州…混 後3.35 安東…混 後2.27	釜山…急 後4.58
新安州發		前8.20	前11.15	後1.00	後2.50	後4.00	後5.20
安州着		8.34	11.29	1.14	3.04	4.15	5.34
安州發		8.36	11.31	1.16		4.17	5.36
北松里發		8.49	11.45	1.28		4.29	5.49
龍興里發		9.07	12.04	1.48		4.47	6.08
鳳興里發		9.27	12.24	2.07		5.06	6.28
价川着		9.48	12.46	2.29		5.28	6.50
价川發	前8.00	10.30	1.20			5.30	
◎栗隅里發	8.09	10.39	1.29			5.39	
泉洞着	8.21	10.51	1.41			5.51	

价川鐵道株式會社

聲明書發表 支那では大受け
双手を擧げて歡迎
◇―王正廷氏滿足して語る

【北平十日發電】王正廷氏は左の如く語る

「支那側は出來るだけ早く商議に着手したいが、日本內閣の更迭等のためなほ少からぬ時日を要するであらう、幣原外相は一定の對支方針を有し支那をよく理解してゐるので支那は大に男を歡迎する、われわれは日本が直截迅速に行するを希望する、然しどこまで支那國民の正當な要求を入れるか、九日發表された對支方針には支那は双手を擧げて歡迎し、その實行を切望してゐる」

施政方針に基く 拓務地の施設改善
拓務省首腦部會議で 省議を決定す

【東京電話】拓務省は十日午後松田拓相以下小坂、小村兩次官、各局長等參集省議を開き、九日內閣より發表された施政方針聲明中の政綱に基づき所管諸般の施設を左の如く定め、これが實施を期することになつた

一、官紀肅正問題については拓務地に於ける官民の特殊關係に基づく弊害、土地拂下、その他利權關係の條項の徹底的調査を行ひ、根本的革正をはかるため諸制度の改革並に必要に應じて人事の異動を斷行すること

二、拓務地及び海外に於ける通商及び企業の平和的發展をはかり國際貸借の改善に資すること

三、整理緊縮方針の結果失業問題は一般に憂慮されてゐるが、これが解決のため拓務地の資源及び諸般の事業關係等の間に調節を圖り、解決方法を研究すること

四、整理緊縮の精神より拓務地の豫算は最も合理的に削減、繰延べ中止を行ふ決意の下に拓務省に於て具體案の作成をなすこと

たる

一、社會政策確立
二、國債貸借の改善
三、關稅の改正

はいづれも金解禁を目標とせるものである即ち一は明年度は一切新規事業を計上せざるも後年度の財政計畫獨立のためにも速かに具體的方針を決定する必要あり、殊に緊縮政策の影響として現るゝ失業問題に對し適當の對策を講ぜんとするものであり、二は解禁後を考慮して輸出振興、輸入抑壓等の方策を立てんとするものである、三は前內閣として自由貿易主義に立ち一方にて金解禁にて打撃を受ける幼稚工業たる鐵工業、科學工業等の保護その他內地產業におよぼす解禁の影響を考慮して關稅改正を實施せんとするものである

宇垣陸相より 諒解を求む
國軍編成替に就て 陸軍三巨頭會議

【東京電話】陸軍三巨頭會議は十日午前十時より開催、宇垣陸相、鈴木參謀總長、武藤教育總監出席、宇垣陸相より政府の一般施政方針に基づき軍費の削減をはかるため國防力に支障なき限り國軍の編成替をなす意向を述べて諒解を求め、意見を交換して正午散會したが更に宇垣陸相は近く元帥、軍事參議官にもあらかじめ諒解を求めるはず

各閣僚に御陪食
―けふ正午

【東京電話】天皇陛下には十一日正午濱口首相以下各閣僚を宮中に召され、千種の間で午餐御陪食を仰付られる旨御沙汰があつた

あす葉山に行幸
內閣出張所を葉山に設く

【東京電話】天皇陛下には明十二日葉山に行幸遊ばし暫く御駐在につき、內閣はその期間御用邸內に臨時出張所を設けることになつた

委員會の調査目的
金解禁關係

【東京電話】政府が今回設置せんとする三委員會は何れも六ケ月以內に調査を完了報告せしむるべく努めてゐるが、三委員會の調査事項

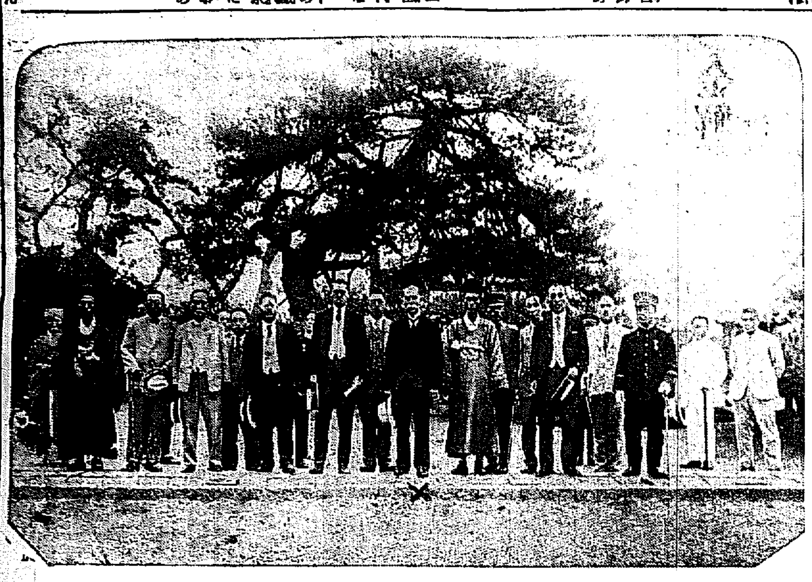

北鮮の總督
咸興本宮李太祖高帝御手植松前にて記念撮影（中央×印山梨總督）

新規事業だけで― 千萬圓位は削減？
もし繼續事業に及ぼせば 削減額は尙ヨリ以上に達せん

朝鮮總督府の本四年度實行豫算は目下各課で編成に着手し、財務局から方針の指示があれば直にそれによつて修正を加へ、財務局に提出することになつてゐる、政府の一般豫算にあつては既定經費は五分天引とし、新規事業は大部分見合せることになつてゐるが、朝鮮は內地とは趣を異にし內地の方針そのまゝを强ふることもあるまいといはれてゐる、しかして本府本年の豫算中問題視されてゐるのは新規補助費百九十九萬圓は一部削除を免れざるべく、砂防工事の繼續費百四十萬圓、鐵道の小運送直營費二百五十七萬圓、產業百五十萬圓等の大物は望みが非常に薄く又鐵道公債の二千萬圓も大村鐵道局長、草間理財局長等が東上して政府に折衝することになつたが多少削減の憂目にあはんとも限られず、その他新規事業、土木營繕、獎勵方面の新規事業に削減の手を加へるとすれば少くも一千萬圓を捻出しうると見られてゐる、もし又既定經費にもおよぶとすれば、補助費のみで本年の新規を別として二千一百萬圓の多額に達してゐるからこれからも相當節約の可能ありと見られ、その他の事業中にもなほ多少は削減の余地ありと見られてゐるから、整理額はより以上多額に達するだらうといふ

減債基金分を 補給金から減額
するではないか
◇―減債基金繰入れと朝鮮

政府は財政の大整理に際し特別會計關係の減債基金繰入は特別會計に負擔せしむることに方針を決定したので三億圓の公債を有する朝鮮では一萬分の一六を繰入れる現行法規において三百五十萬圓を毎年負擔しなければならぬと非常に恐慌を感じてゐた、所が朝鮮は財政の獨立を見てゐぬので右は總督府、鐵道、專賣局の三特別會計のみに實行することになる模樣であるが、本府では減債基金を朝鮮に負擔せしめなければ當然これに相當する額を補給金から減額するのではあるまいかと見てゐる

森林鐵道も 既定計畫遂行
從事員は多少減らされるか

山林部の森林鐵道は過般工事入札を行ひすでに工事に着手してゐる

初政務官會議

【東京電報】初政務官會議は十日午前十一時より首相官邸に開會、今後每週月曜に開くに決した

滿洲事件の 處分に物議
問題化せんか 恩赦令に違反するとて

【東京電報】前內閣が滿洲某重大事件關係責任者として過般退職した村岡中將、獨立守備隊司令官水町少將等を處分したことにつき昨秋御大禮當時の恩赦令第二百七十二號の規定に違反するとの議論が一部に起り前內閣の一大失態なりとしてゐるが、右につき陸軍當局は滿洲某重大事件責任者處分に際し問題の點については十分熟慮の結果、これに違反せずとして處分を實行したと確信してゐるが、相當問題化せんと見られる

委員詮衡

【東京電報】濱口首相は十日午後三時半、江木、井上兩相、川崎翰長等を招致し、今回の聲明中の三調査會設置の官制委員の詮衡につき協議した

水田司計課長
拓務省朝鮮部 第一課長に內定

【東京電話】懸案中の拓務省朝鮮部第一課長には朝鮮總督府財務局司計課長水田直昌氏に內定した、第二課長には復興局經理部長および生雅則氏が起用されん

東三省の外交一切 國民政府で處理
張學良氏から接收
のため王正廷氏北平に乘込む

【北平十日發電】王正廷氏一行は今朝十一時北平に着いたが、氏は車中で左の如く語つた

東三省の外交一切を張學良氏より接收し今後國民政府が總て處理することになるはずである、東三省相手のあらゆる協定は正當の手續きを踏んだものは承認するが、然らざるものは承認せぬ方針である

我滿蒙鐵道問題
も運命甚だ懸念さる

【北平九日發電】東三省の外交權の國民政府への接收は十日王正廷氏の北平着後、張學良氏會見の上即時正式引繼ぎが行はれるが、この引繼ぎの眼目は對日滿蒙懸案殊に滿蒙鐵道問題にあり、これが二十餘年來の國際紀錄を破壞して今後東三省は何等干與せざることを明かにせんとするものであるが、この結果我滿蒙鐵道問題は當然永久に葬り去られ實現不能となるべく、我國朝野より結果は重大視されてゐる

伯爵議員候補
有馬頼寧伯

【東京電話】故寺內伯の逝去による貴族院伯爵議員補缺選擧候補者は有馬頼寧伯と決定した

國民政府の態度
日本の標識撤去命令 學良氏の逡巡を鞭韃
榊原農場事件と

【奉天電報】南京政府は榊原農場事件に關し張學良氏にあて日本官憲の不當なる處置に嚴重抗議し、毀壞された線路上に設けられた日本の標識を撤去し該地域の回收をなすべしと嚴命したが南京政府がかゝる强硬態度に出でしに同事件を以て新に成立せる國民政府の滿蒙策に對する態度とかつ從來東三省の外交權の中央統一に逡巡せる張學良氏の決心を促せるものとして注目されてゐる

貿易
七月初旬

【東京電報】大藏省發表＝七月初旬（十日）迄の外國貿易は入超約百八十六萬六千圓と前旬より二百九十二萬四千圓を減少したが、前年同期にすでに二百四十五萬圓と出超に轉じたるに不振は免れまい

輸出	五六、一四三
輸入	五八、〇〇九
計	一一四、一五二
入超	一、八六六

前年同期に比し輸出は九百七十四萬九千圓、輸入は一千四百七萬一千圓をそれぞれ增加してゐる、一月以降の累計は

輸出	一、〇七三、〇九五
輸入	一、三五七、三四四
計	二、四三〇、四三九
入超	二八四、二四九

となり、昨年より五千五百七十萬九千圓の入超增、一昨年より二千六百十二萬二千圓の入超減となつてゐる

露支間又復紛糾
東支鐵道の 電信電話回收
弗々東鐵の回收に 手を出した東三省

【奉天十日發電】支那官憲は本日早朝東支鐵道の長距離電話を强制回收した、なほ本日中には職業同盟事務所をも閉鎖する計畫である

【ハルビン十日發電】東三省交通委員會は滿洲里ポグラニーチナヤその他各地の東鐵電信電話を完全に回收した、これにより支那側は莫大な財源を得つゝ東鐵回收に向つて進むことになつた

勞働組合を 片端から閉鎖

【ハルビン十日發電】東三省交通委員會は電話電信の統一をはかるため十日朝東支鐵道經營の電話を回收し更に電信も回收の豫定である

又露支防止のためロシア側勞働組合が片端から閉鎖することゝなりその結果露國關係又々紛糾の傾向である

東支鐵課長 逮捕さる
回收を阻止して

【ハルビン十日發電】東支鐵道總務課長クニヤゼフ、ハルビン驛長ソボタ、その他數名は支那側の東鐵電信電話回收を阻止して支那官憲に逮捕された

ロシヤ抗議
合辨事業に 不都合だと

【ハルビン十日發電】東三省交通委員會の東鐵電信電話回收に對しロシア側は本國との聯絡に一大打撃を受けたが、露支合辨の權利的に重大なる東鐵に對し支那側の處置は不當なりと抗議することになつた

新內閣評判記（二）
東京 一記者

幣原外相

外務大臣幣原喜重郎男は、人物の上から申せば些の缺點がない。押だしがよく、知識經驗があり、かつ又その背後には三井の向ふを張る岩崎といふ天下の大富豪がついてゐる

即ち夫人の家が大富豪岩崎である

民政黨の連中が、早くこの人を總裁にしたがるのも、まことに無理がない

この人が擔當した歐米相手の外交は先づ一般に評判を博したものである

たゞ對支外交については、その內政或は內爭不干涉主義の下に先年支那南北衝突戰爭の起るや、在支居留民の保護を充分に徹底せしめなかつた

例へば南京における邦人凌辱問題、續いて漢口事件、その他各地において被れる邦人の經濟的並に物質的損害に對して、これを徹底的に追求する方針を取らなかつた點等、幣原外交の消極的主義は、在支邦人の一般に憤激するところであつた

論者の如きも、個人的には幣原男を尊敬しおりしも、その對支外交の軟弱なる態度には、全然反對なる立場において、わが日本帝國の面目のために、敢て、これを攻擊した一人である

然し聰明なる幣原男の事である、今後、在支同胞の不利益なる態度を取るやうな事は、萬一にもあるまいと考へる

殊に、今日においては支那は國民政府が、天下を掌握して、更に統一して居る。况んや多年の懸案である治外法權撤廢、或は日支條約改訂交涉の諸問題を控へ、田中內閣よりも困難に際會するかも知れぬ。この意味において幣原男の健在を祈る次第である。

安達內相

「一番口さん」は、次ぎの議會の解散を見越して、選擧の神樣安達謙藏さんを內務大臣とした」

然し選擧については、この人の右に出る者がない、この點の地方長官異動に揮つた腕の冴へは、實にしつかりしたものだつた。どうせ、誰かのやる事で、この人が鉈刀を揮ふのは、不思議でない。當然の如く感ぜられる、前內相の如くはじめから入閣大臣ではござらぬ。それだけ仕事がやり易いといふものだ」

然しこんな人に限つて、隨分と手堅いまいて、頑固な敵もチヨツとした機會に自分の藥籠中にをさめて、うまく味方にしてしまふから油斷がならぬ。

經歷もちのやうで、寒外人所が餓れてゐて、人心の機微を捉へる事に巧だ。」

選擧大臣―安達さんの活躍こそ自他ともに刮目して見るところである。

山本總裁を 背任橫領で告發
裁判所は告訴を受理

【東京電報】小石川區茗荷谷佐藤進氏は滿鐵總裁山本條太郎氏を相手取り十日午前背任橫領の告訴を東京地方裁判所に提起し松阪次席檢事は直にこれを受理した、告訴の理由は滿鐵總裁として滿洲における鐵道敷設に際し社金四百萬圓を支出し內百八十萬圓を滿洲某政派に贈與したことにより背任橫領の罪があるとし、社債滿洲案並に關係事業の中止により捻出した百八十萬圓中の一部を不正行爲に費消したるとし、なほその他背任關係事件にわたり背任橫領を犯したといふにある

總裁は問題にならぬと流す

【東京電報】佐藤進氏から背任橫領で告發された山本滿鐵總裁は「全然問題にならぬことだ、佐藤は私の總裁當時からビラをまいたり無茶な惡口をいつたりした男だ」と語つてゐる

東拓社債 一部認可
―第一回分五百萬圓―
第二回分は追つて審議決定

【東京電報】東拓から拓務大臣あてに申請中であつた社債一千萬圓を二回に分ち發行の件は、十日拓務、大藏兩省當局の協議の結果、第一回分五百萬圓のみまづ認可することに決し直に指令を發した、なほ第二回分たる七月十五日募集開始の分については追つて審議の上決定するはず

一條公爵を 詰問
政友有志代議士

【東京電報】政友會有志代議士宮川、津雲氏等五氏は十日午前十時貴族院館において一條公と會見、滿洲事件に關し公等が前內閣のみにこれが發表を迫りながら新內閣には何等要請するところなきは公等が政爭の走狗となつたものであると詰問するところあり、これに對し一條公は田中內閣は三ケ月以內に眞相を發表するとの約束に於ける言質を追窮したのみで、そのため內閣は引責辭職し問題は既に解決したと答へ更に問答ありて十二時辭去した

尙友會の役員
改選の結果

【東京電報】貴族院研究會の選擧母體尙友會は八日左の如く役員を選擧した

評議員（十八名）（伯爵）松木宗隆、柳澤保惠、林博太郎▲（子爵）松平直平、青木信光、牧野忠篤、大河內正敏、伊東祐弘?、發知、井上匡四郎、前田利定、岡部長景、伊東祐弘、八條隆正、立花種忠、曾我祐邦、渡邊千冬、東園基光、西尾忠方

幹事（伯爵）黑木三次、酒井忠正▲（子爵）織田信恒、池田政時、裏松友光

茶話

京城府廳野球團祝勝會　朝鮮代表として近く神宮球場に向ふ府廳チームは十一日午後四時半社會館で自祝の意味で祝宴、野球愛好者その他關係者を招ずる筈

◇この暑さに選擧會議もなく押しかける訪客を▲五月蠅いとも思はずいと丁寧に應接してをる▲兒玉總監にはこゝもと盆と正月が一しよに來たやうなものだ▲昨日のこと、或る老紳士が總監に面會を求めて名刺を出した▲ところが總監が差し出した名刺には謹賀新年とかいてある▲まさか盆と正月を取り違へたのではあるまいが▲このそつ組だ緣起のよいお盆暮で然入りと取り違へて與なんだのはよかつた▲濱口首相のがま口のひも緊縮は我朝鮮總督府の大所にも▲反面響いていろんな事業が俎上にあげられ槍を並べて討死するだらうが▲その戰死十六どころの生やさしい數字ではあるまい▲その香典も一千萬圓以上にのぼるだらうとは凄じい▲草間財務局長昨朝東上▲能くどの邊まで喰ひとめるか御手際拜見。

長陽水利組合認可

黃海道信川郡長陽面芝川里、坪村里及危渭里地內を組合區域とする長陽水利組合は出願中の處七月八日附認可する旨十一日告示された

株式受渡

安東取引所昭和四年七月十日限の受渡は反取株五十株、受渡値六圓代金價格三百圓であつた

棉作發表遅る
大體一割減か

本府にては七月一日現在における今年度棉作狀況の發表をなすべく調査中であるが何しろ各道共可なりの打擊を受けてゐた事であり各道の報告が區々で纏まらないので今以つて生產地の狀況、全般の報告未だ本府に來ぬ事で發表は例年より幾分遅延のやむなきに至つてゐる、しかし大體の狀況は降雨以來耕作者が躍起となつて補種し或は移植に努めた結果大した打擊はない模樣であるが昨年の作高に比すれば、なほ一割內外の減收は免れまいと觀測されてゐた

◇株式◇
大株短期引跡

大日東
新 六十八圓三（卅錢安）
新 百十八圓三（廿錢安）
新 四十一圓七（七十錢安）
新 百九圓五（五十錢安）

◇期米◇
各地期米後場止

下關二七、六五▲桑名十一番二七、八五十二番二七、八五▲名古屋二九、一〇▲金澤二六、一〇▲熊本二七三四
▲大阪堂島外四十錢（一錢安）

大阪期米取組高

當限	五九八〇〇石
中限	八四四〇〇石
先限	九〇九〇〇石

◇市況◇

鮮魚　十日京城水產市場の水揚高は二千八百九十一圓、鰯貫數千七百九十八貫で賣行も餘り捗々しくないので相場も前日と變らなかつた（單位同十貫匁）▲タイ三五▲サワラ二五▲モエビ五〇▲ブリ一六▲サバ六▲アヂ八▲メバル二〇▲ボラ六▲アナゴ一八▲ヒラメ二八▲タコ一五▲スズキ二二▲アワビ四〇▲ニベ一八▲サヨリ二〇▲上ザメ一七▲並ザメ五▲カマボコ一七▲スズキ三六▲アコウ四〇▲アユ三三〇

ゴム強含み　昨今ゴムは產地からの出廻り減少し他方米國の需要引續き良好なのに加へて思惑筋の買進みが旺盛なので相場は强調を示し神戸渡五十錢市中は五十二錢五厘を唱へ目先强含みの商狀を呈してゐた

平浪板上向　昨今需要も大口のとては極く少く、常用買弗々あるに過ぎざる商狀にあるも一方相場としては產地高唱へに鞘り商狀を示すに至つたしかして營地本日唱へ一、二錢方値上りに三十番、六尺物八十五錢七尺物一圓二八尺物一圓十四錢二十八番六尺物一圓〇六錢七尺物一圓二十九錢八尺物一圓五錢內外に市況强含みであつた

橫濱生糸後場止

當限	一、三〇九
先限	一、二六三

海外砂糖市況
キユーバ實糖　二弗一六分一
ジヤワ糖七、八月限　一三ギルダ六分三
倫敦糖　同一二志三片四分三

大豆

龍山通關安東山長橋起州三等十七圓五十錢白川十七圓水原馬山十六圓五十錢滿州天安平澤十六圓前後なるが上物は賣行き良好であつた

仁川

玄米は上物に東京、白米は大阪方面の紡績筋が弗々買注文を漁らず位で其他一切見送つてゐたが何分鮮內の地方的賣行き良好に取引は依然手堅く殊に晟興方面から絕へず纏つた注文も入込み籾米の如きは持に來手多き情態である因みに本日の出米値は丸キ角チ三等二十五圓九十錢四等二十五圓五十錢組石拔三等二十六圓四十錢組拔三等二十七圓三等二十五圓九へ四等二十五圓二十錢籾上物七錢六圓一等白米◎印二十八圓八十錢精米組合一等二十九圓十錢の唱へなるが荷主は何れも賣惜みの態度であつた

群山廻米報

郵便	玄米	一、二五〇叭
汽車便	玄米	ナナ
牛車便	玄米	ナナ
合計	玄米	一、二五〇叭

◇經濟◇
鮮米積不振
對支貿易は好況

六月下旬までの引續いての旱天で鮮米は產地高に陷つたがその後の降雨で多少低落し鮮米移出も幾分活況を呈するものと期待された、然るに昨今になつても鮮米は依然產地高であり且つ鮮航賃が先般値上げしたので移出は不引合となり、各港在荷は一向に減少せず仁川の如きはかへつて六千叺の增加を示して七月十日現在では十萬三千叺に達してゐる、これは戰鬪開始で先高を見越せる手持ち筋が六月末の降雨で値付が確實と見られるやうになつたと共に先高期待がうすらぎ手持ち筋が賣放した結果である、その他群山、釜山、安東、木浦等の各港現在の在荷は不明であるが、大した減少はない模樣である、かくの如く鮮米移出が不振なのは產地高および鮮航賃の値上げにもよるが、主因は今回の政變で內地筋が買控へてゐるためと見られてゐるが、これがため海運界は鮮米移出の期待はづれとなつた譯であるしかし今回の政變で對支貿易はかへつて好轉の機會にあり、即ち昨今の對支貿易は比較的良好で、鮮滿浦方面より威海衞および芝罘への砂糖輸出は六月中五千俵に達し又上海航路も鮮米積取の不振な折にも拘らず從來積荷の船腹需要があつたが今回の民政黨內閣の出現は支那民間に好感を與へてゐる模樣なので今後の對支貿易は益々好影響を受けて活況に向ふものと期待されてゐる

仁川期米各店帳合（租立に拾）

當限賣方　六カネメ八　[illegible]
中限賣方　[illegible]
三四
同　買方　[illegible]
一カネメ二〇
先限賣方　[illegible]
一七カネメ三六
同　買方　[illegible]

仁川穀物出入（十日）

▲移出
籾（貨）（函）	五〇一
同（船）（函）	一三二
玄米（叺）	九六六
白米	
大豆（叺）	二五七八

▲移入
白米（叺）	三五五
同二斗入（袋）	三〇〇〇
玄米（叺）	一六五〇
大豆（叺）	四〇四〇

聲明書發表

鮮炭液化事業の助成方針内定

所要鑛區の認可はまだ正式でない

【上瀧鑛務課長談】

金解禁準備進む

津島財務官の歸朝で急速の進捗を見よう

米國の養蠶は我蠶糸界を脅威

カリホルニア州に大規模の養蠶計畫

【東京】最近アメリカにおいて我蠶糸業界をたてられてゐるが、今回いよ／＼組織的に大規模な經營が行はるゝ事となり、我蠶糸業者各方面にその通報を見てゐる。即ちアメリカで行ふのはカリホルニア州であり、同地は氣候が日本とほゞ同様である。

産業組合の土地管理調査

指導監督に關する主務省の具體策講究

今秋の神宮競技に中等學校も參加

學校長の任意として文部省は深く干渉せぬ

西班牙と日本【一】

どちらが先きに金解禁をするか

スペインの經濟事情は如何

期待される日本學術大會

二十五日より北海道大學で

朝鄆に關する二つの私見【三】

朝鄆成績に對する世人の無理解

土師盛貞

毎日申報當選論文

われ等の生活改善案【25】

【二等】崔川　李錫永

新鐵道地圖

三省堂旅行案内部編
定價四拾五錢（送料四錢）
天地八寸七分 左右三寸二分 折疊式
擴げた寸法十尺八寸

旅に一冊!!!

これは珍らしい旅行地圖です。日本で始めて出來た新型の旅行地圖です。地圖と云つても只の地圖ではなくて詳しい旅行案内も兼ねた旅行地圖です正確な地圖に加へて鳥瞰圖あり擴大圖あり寫眞版あり親切な案内記事ありといつた風に到れり盡せりです。だからどんな邊鄙な土地の樣子でも居ながらにして立體的に頭に描くことが出來ます。修學旅行、團體旅行には勿論、一般旅行者にとつて、なくてはならぬ案内者!! はやく實物を御覽下さい。

競泳

前水上競技聯盟理事 前明大水泳部主將 和久山修二著
四六版・一五〇頁
カット・寫眞版多數
定價七十錢（送料六錢）

本書は最近著しく盛んな競泳について初心者並に一般競泳研究者の手引で内容は（一）初心者に對する競泳の心得（二）競泳（クロール、バック、ブレスト）に對する各部分的研究及ターニング、スタート、フィニッシュ、リレーレースの引繼の如き泳法外の諸技術の說明（三）競泳の練習方法並にレースに就ての注意（四）諸大家の練習に關する論說等、初心者、中等學校水泳選手、コーチャーをはじめ一般のスポーツマンにおすゝめする。最新刊

水泳

大阪毎日運動部記者 齋藤巍洋著
四六版・三〇〇頁
カット・寫眞版多數
定價一圓五十錢（送料八錢）

オリンピック選手として、また大學選手として、巴里に、ハワイに、濠洲に、極東に、遠征の榮あるチャンピョン生活を終へ目下大毎運動部記者として社會的に活躍中の「水の覇者」が初心者並に一般水泳家の為に生きた體驗をそのまゝ一般游泳、水上競技、婦人と游泳の各篇に分けて、說明した好指導書、所謂スポーツマンの意氣に燃えた快著。最新刊

オリンピックより歸りて

日本水上競技聯盟編
四六版・三〇〇頁
カット・寫眞版多數
定價二圓（送料八錢）

本書は第九回國際オリンピック水上競技大會に世界第二位の榮冠を獲た我選手監督役員の權威ある報告に加へて我特派新聞記者其他の觀戰記を載せたもの。最新刊

（目次より）役員報告…出發より歸朝まで…等……選手報告…オリンピック出場種目を中心にして……遠征日誌……飛泳索……觀戰記……日章旗を揚げて…等……オリンピックの前後（日本水上競技聯盟報告）……國際水上競技聯盟總會の結果…等…第九回オリンピック水上競技記錄…等

（內容說明書は二錢切手封入御申越下さい）

本社　東京市丸の内大手町 振替東京三一五五五
支店　大阪市南區順慶町 振替大阪八一三〇〇

株式會社　三省堂

クスリハ山岸

合資會社 山岸天佑堂
京城府本町一丁目
電話本局二〇三 一四七二 振替京城二〇三三

產婦人科 二宮病院

醫學博士 二宮堯吉
京城壽町二丁目 電話本局二〇三一

ヌムシチンキ

たむし いんきん
小林大藥房

北鮮視察の山梨總督

インクラインにて白岩山に登山

慶尚南道

朝博觀覽者ざつと百萬人

この輸送を何うする？運輸事務所頭を惱す

今秋開催される朝鮮博覽會の盛況は空前の人出を豫想されてゐるが南鮮中南部方面の鐵道沿線は勿論津々浦々から京城へ京城へと押かける内鮮旅客の輸送の大責任をになふ釜山の運輸事務所では昨今、人出と輸送力との關係についてしきりに頭をかされてゐる、それによれば博覽會の會期中に入城する者百萬人と見てその内おひざ元の京城と京畿道から五十萬人、殘りの五十萬人が南鮮北鮮の各地方から出るといふ頗る大雜把な見積りでもあるが、これはかりはいよいよ開幕といふ蓋をあけて見なければどれだけの人が出るのか見當がつかぬ算數であるからおよそその數で推量よりほかにたよるところがない、その上釜山、京城間に一本しかない鐵道は沿線旅客を運ぶ以外に九州、中國、京阪方面からどのくらゐの觀光客がはいつて來るかこれが頗る大きな疑問であつて五十日間の會期中最高三十萬人から最低五萬人と見てゐる始末であるから一日のうちに釜山へ上陸する者が六千人かもしくは千人といふ數字になつてその差が餘りに大きい。從つて輸送計畫も何とも樹てられない現在における關釜連絡船は朝夕の二回で一千百人の收容力を有する景福德壽二隻の外に新羅、高麗の二船が何れも六百名の收容力を有して就航してゐる、その他九州釜山間の航路に從事する北九州汽船が二百名の收容力があり、これによつて朝鮮海峽を渡りうる一日の最大限度は二千九百人まで可能である、一方鐵道の方は釜山京城間の直通列車には現在の定期列車四本のほかに臨時列車をも特發して輸送にあたる計畫であるが客車十輛編成にて約八百人の輸送しか有してゐないから若し豫想の如く會期中五十萬人の旅客が殺到した場合のために會期中おくりこまれた場合には今度は沿線各驛から乘車する旅客の消化にさしつかへる危險があり今のところ鐵道でも全く手がつけられぬ有樣である、運輸事務所の係は七月一杯には各道から旅客の見込數を報告することになつてゐるからそれまでは運轉系統を如何にするか見當がつかぬと語つて居た（釜山）

勇敢な妓生　券番敗ける

晉州の名物妓生はその數二百ととなへられてゐるが妓生券番に所屬して居る者は約四十名に過ぎない、かの女等は皆自宅から營業に出勤する定めになつてゐるが、雨の日などは自宅から券番まで出かけて更にお客のかかつた先に出て行くのは頗る厄介であると、ふので相談の結果「雨の日などは、券番に立ち寄らず自宅より直にお座敷に出て行く事を認めて貰ひたい」と券番に對して要求した、内地人藝者と違つて妓生には前借金がないので券番の方でもこの要求をしりぞける事が出來ずその求めに應じた所、更に「活動寫眞又は演劇等を見物のため劇場にゐる者も出席者と見なして、お花の通知をする樣にして貰ひたい」と第二段の要求をした券番側では從來その他と浮き名を流して人氣をそこなひ統制をやぶる者のあつた際を組つてこの要求は斷然拒絶した所、柳眉をさか立て黄色い聲をふり立てて憤慨して同盟休業を決行したので、券番側では一も二もなくおれて出て妓生等の欲々を押通させる事となつたので直に財して解決をつけた

水害罹災民救濟

陝川郡三嘉面の水害罹災民に對し郡當局では被害地の復舊と救濟に出來る限りの努力をつくしてゐるが罹災戸數二〇六戸の内一四一戸に對し小屋掛料として一戸當たり十圓づゝ合計一千四百十圓およびその五八三名の一層困難な人々には一週間分の食料として三百四十八圓合計一千七百五十八圓を地方費から支出して救濟にあてた、なほ同地方の水害救濟の意味にて各方面よりの寄附は現金六百圓ほかに米麥など約三十石に達し罹災民は何れも多大の同情に感泣してゐる

爆藥窃盜犯人判決

昭和三年十月以降釜山郡釜山面白□里所在□□銃砲火藥店の火藥庫その他を破壞しダイナマイトおよびその他の爆藥を窃取し不正漁業に使用し又は賣却した犯人はその後慶南一般の各警察署において搜査中のところ犯人等がらず苦心中たまたま統營警察署においてはしなくもその一味を逮捕し釜山地方法院馬山支廳に送致中の主犯統營郡統營邑町宮本源吉（三）は懲役十ケ月および吉野町裴相五（二）の二名は懲役六ケ月に處せられなほ共犯宮本に對しては追徵金三百八十圓を科せられた（統營）

全市民の健康診斷

チフス蔓延の豫防對策について長崎衞生課長は九日午前府廳を訪問して衞生主任と打合せを行ひ全市一齊にわたつて府民の健康診斷を開始し同時に傳染病豫防に關する宣傳ビラ四萬枚を印刷して町總代を經て府民に配布することになつた（釜山）

釜山のチフス猖獗

原因は極端な節水

七日以來俄に猖獗を極め出した釜山の腸チフスは九日にいたるも依然として猖獗をきわめ患者數も瞬く間に五十四名となり昨今の狀態なる發生率をもつて進行すれば百名を突破するのも近日のうちに實現する狀態となり、府では衞生課および警察署のもとに極力撲滅して豫防につとめてゐる、今回の患者は多く幸町一帶を中心として居住し飲料水は水道斷水當時古井戸を使用し又は不完全な溜水を取つて飲用した關係より最も多くの患者を出したので水道が原因となつたものではないと見込みがついたがチフスの潛伏期間は二週間であること、斷水のため井戸水の不充分な飲水によつて洗濯をしなかつたのは殆ど府内全般にわたつてゐる關係と天候不順とによつて他の方面にもチフス患者の發生がありはせぬかと非常に憂慮されてゐる

花柳界方面も恐慌

日をおうて増加するチフスの發生は各方面に異常な警戒を與へてゐるが最も發生率の多い幸町は南濱町、長手通り、西町の間に介在する花柳界方面であり……

郵便所員の公金橫領

山口縣佐波郡防府町大字東佐波令足立道雄（三）は本年一月三十一日まで鎭海面慶和洞郵便所に在職中爲替を僞造して金百圓を領收し二月二日昌原郡熊川面南内郵便所に就職して□□郵便所において僞造せる百圓に對して二十圓の小爲替五枚を僞造して補塡し熊川郵便所に就職すると同時に五月六日までの間に斷續的に手當金百六十圓を横領し續いて同月十七日までに合計五百五十圓を費消しその穴うめのため集金郵便を領收して僞造小爲替を發行し又はその他の方法を以て犯罪を隱蔽せんとしたが發覺の恐れあるを察し去る五月十九日……

船夫の河流れ

洛東江の渡し場の船夫李冠伊（三）と同人の弟方九（三）の二名は去る八日午後二時ごろ舟の上でふざけてゐる際中あやまつて二人共河の中へ落ち入り弟は救助されたが李冠伊は行方不明となる（釜山）

築港と島廻り（上）

安東縣支局　平田生

もう漁期も終らうといふに「一度漁場の現場を」といつてゐた岩崎の吉田水産翁からはいまだ何のたよりもない、また、三四日行程で鴨綠江口の島廻りを案內してくれた成毛海事課出張所長も京城にさつてからこれまたおぢやんになつて暫く好機會を逸したやうな淋しさを感じてゐた折柄大連汽船會社安東支店の有吉支店長から、今度の日曜を利用して島廻りをやらうと思ふから參加せんかといふ案內が來た

航路は築港問題で時々花を咲かせてゐる三洲浪頭から龍岩浦港、それから利用問題で永らく紛糾してゐた廣草坪の罪問を經てこの港迄蒞中所をして將來港岸の航路に大きな變化を來すと號ばしめた多獅島築港により更に江口の獅の樹な黄海島までならないのであるといふ水路をした醉めながら將をして居るのであるといふ、されて行つて來たがこの機會にも一度行つて見たいと思つて早速行く事にした

その前日に至つて夕方から雨がしや降りに降り出して來た、またこの機會も逃げるのかと憂鬱に思ひながらそれでも天に望みをかけては幾度も晴れてくれと心に念じながら眼をさますたんびに空を見たが午前四時になつても雨はやまなかつた、それで、もうこの降りでは駄目だと見切りをつけた振りで寢床の諦め斷つてしまふと安心といつた氣分になつてぐつすり眠込んでしまつた、けたゝましいベルの音に驚いて眼をこすりながら電話口に出てみると安東汽船の操縱君である「波止場に來てゐるがなぜ來んか」といふ、受話器を耳にしたまゝ窓から空をのぞいて見ると雨はやんでゐるが空は晴れてゐない、もう時計は五時を過ぎてゐる

「雨が降るぢやないかそれでも出るのか」と邪魔された天候の不平を操縱氏のせいでもある樣にぶつけると「天の事は俺には判らないが早く來い」といふ、全く取りない話で

また雨はポツリくとトコーハットに打突かつて落ちる波止場に駈けつけてみると總事務所や地方事務所やらから十人ばかり來て船に乘らうとしてゐる、それから支店長の話が出しによつて次ぎからつぎと立つてゐる、ボツリくやつて來る人達は皆申合した樣に「雨でどうかと思つて支店長宅に電話をかけてみると今度は支店長自身で出て見ろといはんばかりに「今日は取止めでせう」といへばそれ見ろとばかりの言葉「まあ降つても降つても私に任せなさい……」とまゝ斷つて雨は少し距ていたがさすれば矢張り出るかといふ返事だ、それから支店へ今に見ろと構へた挨拶で僕も雨は一分止むかと期待して二分問もかゝらず駆發した……

「……」と選れた申譯をする、井上地方事務所長の自動車を最後に船は船長の土木の一行はだれ行二十分、東の方が明しく一行は段に……折かさなつて蹤つて來る樣に遂行きを添しながらもまだ見ぬ島の魅魔にあこがれを感じつつ雨の間は船キャビンに乘客は後甲板に陣取つた、船は大連汽船安東支店の唯一の快速力船とかで九、一行の服裝は海水着ありレーンコートありロチヨツキに白ヅボンといふキチンとしたものもある、その中に一番人氣の焦點になつたのが海行きに山行き服裝の乏岡事務で、それにアメリカのメバルは魔羅が大きくて腰掛で二三尺もあるものが手もなく釣れたといふ、話は最も愛嬌を發揮したものであつた。

行詰つた漁業界

淡水漁業へ展開か

慶南の水產業は各種漁業とも殆ど行き詰りの狀態となり今後は養殖事業と製造加工の方面に生産增加を圖らねばならぬ現狀であるがカキ、海のりの養殖以外に殆も有望とされる淡水養殖はうなぎ、鯉すつぽんの三種にて約五ケ年、五萬三千六百餘圓の生產額三萬圓內外といふ頗る微々たるものに過ぎずこれを他の道府に比較すれば存在を忘れられるほど不振をきはめてゐる有樣である、これは地理的關係もと經濟上よりするも大需要地であり内地と接近する關係として最も有望なる事業であるが經營者その人に十分なる技術を要する點と資金の關係等の點において缺くる點があるためこの方面に開拓されぬものであつて道當局では沿岸慶南の水產業者に對して……ある漁村においてはこれに對して斷じて道當局は嚴重なる態度を取つて、鮎、山口縣湯出に頗る……に見せかけ鄕土に立脚し更に本地の……をなし飲食その他の……地の漁業に……一般に……淡水養殖をなすべく……した目下……

晉州から

◇六月二十七日未明の晉州鐘店の火事のときにガソリンポンプが故障のため動かなかつたが幸に水道栓で消しとめた

◇當局消防でないものに、毎日鐵筒の旧機を要求するのは無理な話だ、遠突火事位にいつも十八馬力のポンプを持ち出すのは寧ろ滑稽である、さくに手力を用ふるの設があるが、更に小型ポンプ一臺はさし當り小火用として、また豫備としても增設の必要があらう

◇郵便分室長は前の晉州局長の西直忠氏が後任で永らく空席のままである

◇曾つて分室長であつた石井圓治が最適任だとの衆評であるが、「多忙のために責任を完ふすることが出來ない、名譽だけなんて……」と辭退して就任しそうにも見へない

◇財界の巨頭崔水佐大郎氏も最近人ったが、關係も薬が多いので到底物になりそうにない

◇郵政手の上廻畑君は現在の分會副長でまた郵便局の一人であるが、年が若いと云ふ人もあるが居らぬでやあるまいし當の生へたのを重寶がる必要もあるまい、三十代で大臣になつた人さへあるる

黄海道

面電擴張の起債はどうした

新設家屋の激增に沙里院電氣行詰る

沙里院面營の電氣は架設數六萬五千燭の電燈數認可戰數が當局に提出されて以來すでに數ケ月を經過するも未だそれがいづれとも決定しないので市民の不平は極度に達して居るがこれについて過日沙里院警察の係官を經て上道の沙里院有志に野田内務部長の意見をたゞいて見たところ同部長は本月中頃までには解決をつけるといつたとかで市民はその解決策の内容が果してどんなものであらうかと、その發表を一日千秋の思ひで待つて居た、所がこの頃宇佐見面長が上道して部長と懇談した結果なりとて部長は更に講究しやうといふといつたようで市民は甚だ案外の感にうたれてゐる目下沙里院の現狀は各種事業の勃興見越で新築家屋は日々增加し市に近く數千戸に達し……より必要缺くべからざる電燈數を見積ると、既に一千燈にも達すべくこの上は一時もはつて居けない羽目に追迫つてゐるので近く本問題の打開策につき市民の一大協議が開催さるゝ模樣である（沙里院）

平山の林野基本調査　各郡に率先して着手

久しく懸案に懸たる實施は最近林政は基礎長の進步をなしさき全鮮唯一の山火消防施設を組織して郡を率先した平山郡では今回又々各郡に率先して林野基本調査に着手して基本調査方法をつけたその實施方法として林野を一郡毎に地區および樹種……

慶尚北道

談合事件と今後の入札

道廳方面の態度は強硬　府は限定する方針

土木工事等の請負をひかへ大邱の土木界は例の土木事件の爲一年有半にわたり約五十餘名の請負業者は何等成すところなく袖手傍觀し……を待つて居るが一方道當局は土木關係方面はこれ等の事件に連座せるものには入札に應せしめず又は指名よりも除外するらしいのでいやが上にも窮乏した業者は生活の窮迫を來すのみならず中には生活の途を失ひ一家離散のやむなきさへあり、善後策を講ずべく協議を重ねた結果未だ決の裁きも決定せぬ前からこれを排斥するはいはれないことであるとて會議所に訴へて道當局の措置を講じて居るが大邱府では成るだけ公平に當業者を選ぶる意味において特殊なものは公入札制に指名もする方針にしたらしい（大邱）

壽城面から苦情

壽城面の水害につき當地の面内約四百町歩の稻苗と多大の損害を蒙つた時面當局では面民を代表して同本部長に陳情として内地人一名朝鮮人二名の陳情委員が九日午前道廳を訪問數山内務部長に面會して陳情する處があつたがその内容は大邱川の堤防においては年々大邱川の兵害を恐れんとしてゐるため同川の堤防工事を繼續して實施しその繼續工事の方へ逆施して不幸から救はれるから何とか、善處してもらひたいといふにあるが之に對し奉山……

龜川護岸速成陳情

慶北達城郡玄風面龜川の護岸工事は久しい以前からの懸案であるが同地面民はこの間の洪水に懸りしていよいよこれが速成を當局に要望することゝなり七日土地の有志……總代として上邱陳情委員を選定し道廳に陳情することになつた（大邱）

植付け頗る良好　例年より增加の模樣

慶尚北道における本年度の植付は先般來の降雨によりいちぢるしく進捗し六月廿八日から七月七日までには既に十六萬町歩の植付を終り殘る二萬餘町歩もこゝ數日中には完了の見込であるが何しろ今年は近年の雨量によつて各用水共水がありあまる狀態であるひは例年の十八萬餘町歩より植付反別が增加するかもしれぬとて道當局は喜んで居る（大邱）

婦人見學團

大邱鐵道局では婦人見學團を組織し八日午前八時から五百名の團員を六班に分けて各部を見學……

吃音矯正會

慶山郡吃音矯正會では慶州吃音矯正會主催花園の中學校長吉田……

社務所增築

慶州神社社務所は頗る……今回增築すると共に……に決し八日氏子總代會に……

江原道

芋川氏表彰

大邱教育會では去る四日限り退官した大邱女學校長芋川泰治氏を教育功勞者として表彰することになり九日午後一時から觀覽館樓上で表彰式を擧行した（大邱）

春川の公會堂　いよく工事に着手

春川公會堂の建築基金は同期成會の努力で近く醵集め完了することになり專門家に依賴した設計も完成をつげることになつたので來る七日午前十一時より春川面にお……

春繭は未曾有の好成績

春川郡の養蠶業は逐年進步して同郡の養蠶家も漸次增加し殊に今年は未曾有の好成績で郡内（邑内、芝村、内坪）だけの共同販賣所の出廻り繭總數は二千五百三十九石代金十二萬五千百九十五圓七十九錢に達し前年に比して約七百餘石代金四萬四千餘圓の增加をみることになつたこの外に自家用繭の豫想約二割を合算すれば三千行を突破してゐる共販は去る七日で終了した（春川）

平安南道

コーンスターチ工場鎭南浦に設置

會議所が遂に活動

鎭南浦商業會議所では八日午後二時より臨時役員會を開催したが、コーンスターチ工場および昭和製鋼所工場が何れも鎭南浦が港灣設備から見ても國防上から見ても最適地であるに拘らず新義州た平壤だと騷ぎ廻り實際は今なほ未定であるといふ情報あり殊にコーンスターチ工場の如きは最初鎭南浦が第一候補地であつたといふので最近馬場元商議會頭を初め府民有識者が會議所の蹶起を促す要切なるものあり……

普校長を道視學委員

各道に率先して任命

平北南道では全鮮の各道に率先して各郡所在地の普通學校長を九日付で道視學委員に任命した右について西田視學官は語る

道視學委員は本道十四郡の郡所在地の各普通學校長で同委員は自郡内の私立學校、私立學術講習會等を監督指導し又書堂を觀察之れが統一を圖るものであるが全鮮における初めての試みであるが必ずや相當好果を擧げ得やうかと思つてゐる（平壤）

合財袋

◇…平安南道公立初等學校實業教育視學委員として九日附で田邊學務課長、井上平壤師範學校長、川西安州農學校長の三氏が任命された

◇…故安田平壤支廳長の四十九日法要は八日午後九時十五分から平壤日蓮宗行記念館に於て會員百五十餘名出席の上役員改選其他を行ひ同十一時閉會した

◇…在平壤支那人鉄春德等主催國民革命軍滿州北伐二週年式は九日午前七時半から平壤府將町一九五番地同國民館に於て出席者三十餘名で擧行同九時散會した

◇鎭南浦全管運在數表

品名	六月末高	前月末高
石	七〇、五〇	七〇、六九

京城通信

心頭滅却

京城　一記者

七日最高二八度五。八日最高三○度。九日正午二九度二。これは京城の溫度だ。七日大阪は二六度三、和歌山は二八度、長崎は二三、九熊本は二三度三、鹿兒島は二一度五、札幌は一九度四。しかして臺北は三五度であつた。

×

すなはちあつさにおいて京城をしのぐものは日本中臺北ばかりである。はばかりながらあつい點で臺北の次ぎに位するのだが、されはとて記者はしのぎがたいとは決しておもはない。なるほど邊度は十幾あるであらう。しかし四方の山岳より吹きドす微風は鬱悶を一すら驅退せしむる。日のかげつた夕涼に至りては天下一品といふべからざるも朝鮮第一と稱することが出來る。火を涼しとなすには心頭を滅却せねばならぬ。涼を涼とするには手間はかゝらない。

×

朝鮮の冬は凌ぎがたいではない。凌ぎよしといふ。これも大した苦痛になるものではない。いはば晝は寒さにて飽徒と綴ぶことを申譯することは出來ないのである。されどいつの頃よりかかゝる申譯がこの地方に流行しつゝある。記者は寧たこれを否々じきことに存じて居るのだ。生活改善、財界淨化を考へるものはすべからくこの事實を見のがしてはならない（九日記）

玄米	二五、四八九	一四、五〇三
白米	三、三六六	一、〇二〇
外國米	二四、三〇三	—
粟米	四九〇	五、一八六
糯玄米	一六六	—
糯白米	一五五	—
大豆	三三三	三六三
小豆	三、六八〇	七、六九九
其他豆	三三〇	一四一
大麥	三三三	—
小麥	二四〇	三六三
粟	二、三三七	二、〇三四
黍	五、〇三六	九、四三六
蜀黍	四四七	一一七
稗	一九〇	一六六
其他	三六	—
合計	八三、三三一	四三、三三九

だまされるな

新發見の種々の手段

素人で出來る淋病の檢査法

淋病には新發見薬だ又は新發見の注射薬だとか廣告してあるがそんな療法はまだ醫學界では認められて居ないのだから注意せねばならぬ、まづその藥効を知るのは小便の檢査である。朝起きたての小便をコップに取つて見ると、小水の中に白い糸屑様のものや細いゴミの樣なもの（淋菌）が浮いたり沈んだりして居る。藥を服んでも注射をしてもそれが取れない樣では藥効はないのである。商會の藥を服用すれば其日から糸屑樣のものや細いゴミの樣なもの「淋菌」が目に見えて減じ膿が止まり痛みが取れるこれが何より藥劑の有効を立證するのである。

調合藥　八日分八円　四日分四円

りん病

日本で初めて出來た最新式電氣製藥工場

商會の製劑は日本で初めて出來た下圖の最新式の電氣工場で製調した良劑である、として、淋病主藥は治淋内服藥として、梅毒主藥は驅梅内服藥として、醫藥學上最有効と確定し

帝國醫科大學病院

歐米醫科大學病院

等にて賞揚配劑せられつゝあり、尚内務省衞生試驗所の封緘せる優良藥を配劑せる事を保證す

若し前述の服害に違へる事を發見せる時は分析料百円進呈す

ばい毒

調合藥　十日分八円　八日分四円

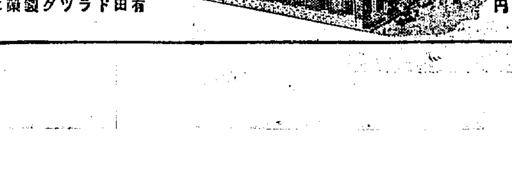

梅毒、

ヨコネは切らずに、カンソ其他梅毒に原因する腫物なら服用直に効果顯る

●淋病梅毒であらゆる治療をなすも効なき患者は一度有田ドラッグ專賣所にて相談あれ、打捨て置けば一身を亡ぼし病毒は子孫に遺傳し一家を破滅するに至るのである

ニセ藥

を賣る者あり　藥箱並に藥瓶に

本舗　大阪内本町二

發賣元　大阪心齋橋南詰　東京日本橋通三

【有田ドラッグ】

【有田音松鑑製】

この文字無きものはニセ物なり

有田ドラッグ　專賣所所在地

朝鮮

京城　本局前　黄金町　練兵町

釜山　弁天町　宮町　仁川　二町

大田　春日町　一

全州　高砂町　群山　東栄町

木浦　栄町　麗水　港町

大邱　弓町　金泉　錦町

馬山　京町三　光州　本町　兼二浦　本町

鎭南浦　三和町　平壤　局前　新義州　常盤町

元山　本町三　咸興　本町二　晋州　生駒町　羅南

◎滿州

大連　但馬町角

旅順　敦賀町　鞍山　赤城町　遼陽　東洋街　安東縣　市場通　奉天　紅梅町　撫順　東六條　鉄嶺　敷島町　開原　新市街　四平街　營口　永世街　哈爾賓　傅家甸

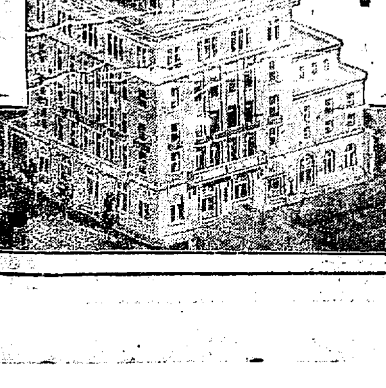

咸鏡北道

咸北庭球選手權大會

南、姜組優勝す

羅南支局主催第二回咸北庭球選手權大會は咸北倶樂部コートにおいて開催のはずであつたが數日來から微雨にたゝられ同コートは使用出來ず商立醫院コートにて決行することとなり七日午前十一時微雨の中に盛大に擧行された、選手の入場、前回の勝者岡田組（羅南）の優勝旗返還式を行ひ、木村支局長吉本三次郎氏の開會の挨拶、委員のルールについて說明主催者の挨拶終つて第一回戰の組合を行ひ擧越、金組に對し富南、姜組の兩組によつて火蓋は切つて落とされたが微雨はなほやまじ雨の中に次ぎから次ぎにと熱球は飛ぶ當日の參加選手は城津、羅南、茂山、會寧の各申込者不參で他は全部出場二十五組のえりすぐつた强豪のつどひであるだけに妙技を演じ熱血戰を繰返し觀衆の非常なる興味を惹きさすがは當地方における年中行事の一として期待されてゐたが觀衆の數も次第に增加し第一回戰の終了頃は早くも五百餘名の人垣でスタンドはおほはれ近年稀に見る盛況を呈し午後より天候も數回回復し試合は一層興味を增し第二回戰より更に熱血戰演出し時に中斷の錦城李、平壽組の久米、益田組の熱戰は觀衆をして手汗を握らしめ兩組は互ひに應援第三回戰頭より熱戰をあげたが第三回戰よりの戰績は次ぎの如し

三回戰

1（全・淳越）四―〇（長吉・羅南）
2（姜・在勝）四―〇（李・正哲）
3（立方）〇―四（姜・相萬）
4（平田・加）一―四（姜・崇龍）

準決勝戰

1（姜・崇鉉）二―四（崇・地）
2（富・姜）一―（全・淳越）

決勝戰

（姜・相萬）三―四（姜・在勝）

淸津參加者の耳目である姜、姜兩組は惜しくも敗れた興味になつたがゲームより氣勢を盛り返し少し息と云ふ所で南、姜組の活躍によつて優勝した（羅南）

弓道大會

日本弓道會北鮮支部主催第一回大會は七日正午より羅南弓道倶樂部において擧行されたが當日は不安な天候にも拘らず羅南附近の名手多數出場し小澤弓道部長の支部長としての新任挨拶があつて直に開會競技に移つた當日の頂なる成績は左の如し

▲金的賞　中尾英治（羅南）
▲銀的賞　釜田仙太郎（淸津）
▲尺二的五十射　一等高橋（中學生）二等伊勢、三等野口四等村上五等河野以下略

終了後々の懇會を開き午後六時頃終了した（羅南）

組の選手權を爭ひ兩組とも觀衆をして熱狂せしめたが羅南組は武運拙なく此の大會の榮冠は遂に羅南金融團代表南姜組に歸し、吉本會長より優勝旗並に賞品の授與あり午後七時三十分めでたく戰の幕を閉じた（羅南）

忠淸南道

論山の面民大會

河川改修の速成を決議

總工費五百萬圓の論山川河川改修問題は本府の豫算編成を目前にしていよ／＼その熟を高め該地方と相呼應して與論喚起しつゝあるが七日午後三時より論山旭町花枝山金融組合樓上において該面民大會を開き以下代表の下に論山面民大會が開催され出席者の熱烈なる狀況を呈した山内會長の開會の辭について熊本氏の詳細なる經過報告あり直に決議に移り滿場一致を以て左の決議をなし引續き來會者の熱烈なる演說となるや先を爭ふて演壇に立つもの十數氏におよびおの／＼火のごとき熱辯をふるひそれより今後の對策方針の討議をなし盛況裡に八時半散會した（論山）

決議

論山川及び江景河口改修は當地方面最急務なり吾人今後益々一致協力是が實現の速ならんことを期す

急設電話抽籤

大田郵便局の急設電話は既報の通り申請者多數にのぼり二十二名の定數に對し三十二名の申請者があり十名超過するので十日午前十時より同局において各申請者參加し大田局長、警察署長、警察部長、各新聞社支局長等立會の下に嚴正なる抽籤を行ひ當選者を決定するはず（大田）

講習會

江景地方農會主催江景支部では論山から金田講師を招聘し八日午後八時から西町米穀市場で講演があつた聽講者男女多數で午後十一時盛況裡に散會した（江景）

移出米增加

大口賣物あり

江景穀物檢査所の移出米の狀況をきくに永らく旱天打續き旱害を豫想し兎角うりおしみ勝であつたが先般來適當の降雨あり農家も九歩以上の植付をおへたため大口のうり物あり昨年に比し移出米の一割以上の增加を示して居る六月から本日までの檢査數量は二、六六八九叺の內一七、七二三叺江景地方二十三ケ所の移出米で殘り山公州外十三ケ所の移出米が江景米所謂する

全羅南道

特設館の即賣店

各方面から希望者多し

光州特設館に於ける即賣店の希望者ははかなりに多く當局も當業者の熱心に動かされてゐたが場所の都合上單獨經營は約半分に減じ他は總く協贊會が販賣の代行をすることになつたその決定せるもの左の通りである（光州）

▲單獨經營　柿實油日進製油木浦工場羅州醬油釀造業者組合羅南竹細工羅州柳蕙物羅南紙業組合竹細工羅州山崎寶造竹細工羅州松石梅吉榮山浦麴

▲協贊會代行　トース木浦帝長元刷子光州刷子生産販賣組合莞草製品松汀里武居商會靴下松汀里島岡茂一羅州谷寶代治水苧製品羅州水苧帝學校水苧製品羅水木下庄吉帽子羅水山田升靴帽子高興帝木紫三郎寺京長興帝業組合網莞長興有周幸七、昭石綱工羅州右水羅州石細工組合、鰻細工務安金田山松、帽子萬光西光崗之助、惡天長城郡粲太郎麗州島麗麟協會牛肉鶴昭濟州島竹中新太郎椿油濟州森林組合

報德會聯合發會式

大田面では大田面長の肝入りで各區各組で報德會組織の申し合せ中のも二、三あるがなるべく七月中旬には全體を搬げて各區各組にこれを組織せしめ七月下旬金北全州で肉類業米研米販もなく同業も步合も九九の比率でその成績良好であ

石橋神官訃

江景神社の神官石橋尚吉氏は釜山で病氣療養のため淸山道立病院へ入院中七日午後十一時三十分逝去した告別式は十一日午後一時に決定した（江景）

全羅北道

石油値上行惱む

各代理店とも睨合ひ

石油値上げ協定に關する全北自動車協會の態度はあくまで强硬に支持されてゐるので六月二十八日より實行さるべき新値は各代理店共にらみ合の姿にてこれを斷行せる代理店なく殊に米油則では一罐十錢の値上げより四十錢以上の値段に援し更に協定の値段の交渉をしてゐるといふが、他の奏、日代理店には何等の親もない點から推移して右値上げ協定は實際問題としてはなほ今回の値上げに對する各代理店の立場としては消費者との情懷もあり一罐に一罐十錢の値上げは深甚を感じてゐる樣であるから各代理店の態度いかんによつて何の程度に應しが落ち着くものであるか一般から興味ある問題として注視されてゐる（全州）

乘合自動車値下げ

營業者の協定成る

道內の自動車營業者が乘合自動車賃金値下げを協定中であつたが八日これが協定を遂げ二割方値下することに決定し該當局に申請したがこれが實行は來月二十日頃であるらしい（光州）

運轉手送局

光州郵便局東局町自動車運轉手蘆口光雄は六月十五日午後九時頃自局より貨物自動車を運轉し光州に向ふ途中光州邑外鳳凰山宿と衝突し車輛金米大はね飛ばされ重傷を負ひ十八日死亡したが運轉手は警察の訊問中

救療箱增置

全羅北道では大正十九年以來道內財政に増設してゐる數所は約五十ケ所であつたがその範圍が全部に良好であるので本年度內に更に增設して一般の需要に供

京畿道

三十ケ所を增設して一般の便宜に備へる事となつた（全州）

臨海學校の浴場

十五日から開場

仁川尾島臨海學校海水浴場は例年通り來る十五日より開場することになり仁川府では宿々準備を進めてゐるが仁川高女では來廿一日より十日間の豫定で同海水浴場において海水浴を行ふことになつた、なほ府內各學校においても廿一日より夏期休業に入るので海水浴の準備を進めてゐる（仁川）

上旬米豆移出入高

七月上旬における仁川港米豆移出入高は移出米一萬二千五百三石、大豆七千百七十一石、移入米二十七萬七千百斤で前年同期に比し移出米一萬七千八百餘石の減少、大豆二千六百餘石の增、移入米五千二百斤の增を示した、內譯左の如し（仁川）

	移出（石）	移入（百斤）
玄米	三、三三〇	―
精米	八、〇四〇	―
碎米	三九	―
粟	―	二、六六
外國米	―	―
米及穀製品	三一	―
計	一二、五〇三	二、六六
大豆	七、一七一	三一

咸鏡南道

咸興の大相撲

玉錦常の花を倒す

日本大角力の咸興興行（九日）は大錦晴れ、九分の入りにて最後は常陸常の花、玉錦にしてやられるなどの大番狂はせあり人氣頗る盛んであつた、中入後の勝負左の如し（咸興）

高の花（つり出し）常盤野
出羽嶽（つき出し）若常陸
新光山（ふみこし）常陸嶽
新海（よりきり）武藏山
外ケ濱（したてなげ）玉錦
天龍（うはてなげ）山錦
若葉山（したてなげ）信夫山
大の里（よりきり）常陸岩
玉錦（うつちやり）常の花

地方人事

▲吉川貞雄（咸興支店長）今回南鮮支店長に榮轉十日自動車にて東京へ
▲川俣雄歷氏（咸興州警兵隊長）七日羅南より着任

輝く咸南　その三

平地帶に見られぬ國策的特產物に

大滿足の豐山郡

面積二五四方里五四三の豐山郡は地域の廣大なる點に於て咸鏡南道一に位する。土地高く豐山邑に於て約四千尺、氣溫また盛夏水浴にたへぬなるがゆゑに面積の大なるに比し產物決して豐富とは斷じ難いが他に得られぬ特殊產物には恵まれてゐる。即ち南支那およびマニラ方面にもとめて廣く國內の需要を滿たしつゝある大麻の生產が逐年異常の發展向上の道程にあるが如き北鮮道の開拓にともなひ年々收量を減ずる事由ある燕麥が主として本郡に豐富なるが如き畜牛の飼育頗る盛んなるが如き特筆すべき産業の特色である。大麻は大正十二三年本郡大麻栽培試作の結果頗る優良なりしに鑑み爾來としての増殖作業の旗行中で特に大麻技手を配置し麻の改良指導に努め在來の乾燥たる石灰を配置し漂白の普及をはかり精製器の無償配布製麻作業指導、大麻指導員設置等種々の方策をもつて力指導に盡くし製品は概ね金組合の共同販賣に附すべく豫定をもつて金融組合の共同販賣に附す製麻指導員を一ケ月一人の割を以て金組に配布し一ケ年一萬貫を以て指導に當たらせて居る、現在收約三萬貫、本年は金組精製一萬貫の共同販賣を行ふ豫定である。燕麥は改良種ホワイト・ベルジャムおよびビクトリアの二種を獎勵品種とし原々種田、原種田を經營し配給にも手を染めてゐる。

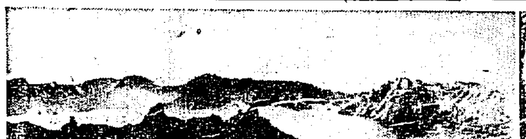

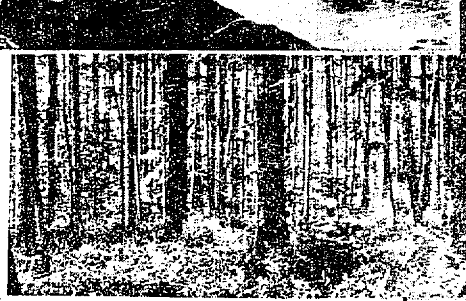

白頭山頂の天池と山麓の虎女森林

に原種田を經營せしめ昭和八年度には改良種八百町步の普及を豫想してゐる。畜牛の飼育盛んなるは郡內にその比を見ず飼育戶數八、八五五戶で頭數一九、九二五頭即ち一戶平均二頭三に當たりこれが改良增殖の爲には種牡牛の組合を組織せしめて種牡牛百十頭を配置し飼料として燕麥調製貯藏に努め又種豚の充實、蠶種製造の配布に著手した

密林、米、銅山偉大なる誇り

國境の寶庫甲山郡

本郡は東西十一里十町南北九十二里十六町、面積二百四十二方里餘内地の埼玉縣に比敵し咸南有數の大郡である。郡內高山峻岳重疊起伏する平地は少しとしない。郡内ち北の最北端に魏然たる雄姿を現す白頭山の最高峰をはじめとし南胞胎山、無頭峰、銅店嶺、安龍嶺、虎上嶺等の高峰峻嶺はるあるも皆內を縱走する虚川江およびその支流たる鴨綠江、雲龍川また惠山鎭の支流たる五是川、佳林川等の流域にそふて肥沃なる耕地また少からず。これ等諸川の上流には何れも鬱蒼たる森林存在し千古斧鉞を入れざる天然の美林であつて世界的森林地帶と稱せられて居る。本郡の最北端白頭山は實に朝鮮一の高峰であつて海拔二千七百四十米支那人はこれを長白山と呼

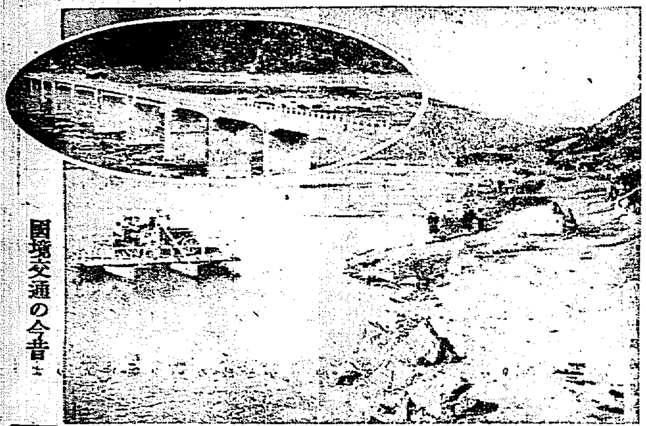

國境交通の今昔

び古來文化の咸山、太白山、白頭山等の稱がある甲山邑を距る東方七里ばかり、堅固な高臺の存する頭例の有名な久樂鑛の銅店銅山がある。今日の稼業上の都合により今は全く假休業の狀態にあるが地下の埋藏は殆ど無盡藏といはれる交通運搬機關の整備はやがて將來所屬をならべ個々たる電燈、發破、鑛鐵一千五百米の高地に不夜の殷賑を再現するも遠くあるまい郡內の最低地といはる、甲山邑もなほ海拔三千六百餘尺の高地、しかもこゝにては稻よくみのることは驚しも甜菜の外にあるが郡內山南、鎭東、長平、會麟、同仁、普惠、雲興の各面は各河川の流域にそれぞれ肥沃の耕地を有し水稻よくみのり殊に雲龍川流域山頭の水田は最も美味良質の米を産し郡內の需要を充たしてなほかつ鄰接三水、長津、豐山の各郡にまで供給しうる狀態である。

甲山警察署

武官主要として國境咸南各警察署機關設置候の署には三回兼務の光榮を持つ。甲山郡內五面百三十七ケ里、九十方里を管轄するに八駐在所と八十三名の定員を有し署長は相馬俊雄警部である。

豐山警察署

咸南國境交通の要地を擁しながら國境を離れさかるがゆゑに土地起伏一帶の豐山郡一國二百五十五方里に達するが十一駐在所と七十八名の定員を配し署長は羅營の立地にある。羅營に於て未だ豐山郡の境には旣に國の定員を配し本年は新築工事の進捗で近く警察が落成するはず

豐山營林署

大正十五年六月舊咸興營林署の分立によつて新設

豐山公普

昨夏の大水で校舍は流失の災害を蒙り郡內有識者の寄附によつて得た結調を郡內は資し復興工事を急ぎ好ましい實績を持つ學校である。六學級。校長は水野猛吉氏。

豐山公小

昨年一ケ年の學級。では子弟の教育に於て、在學兒は小學校の存在は僻地の落つきを感ぜしめる。校長は澤田千代男氏。

寶來館

豐山邑で一流の旅館業者たる同館がある豐山警察署の指定旅館を兼ね主人小田又一氏は學校組合管理者の職にもある地方の有力者である。

飛行機亭

のり物は說明にして一度きいたら忘れ得ぬ名の料理屋だけに面白味もある。

甲山公普

豐山局

郵便所の如き一日六七千里近き小包の數を處理し若くは勤務するだけでも大なる苦勞である。局長は大場勝次郎氏

法院支廳が欲しい

國境地方の住民の訴へは全部咸興へ出張しなければならぬ。だから住民にとつて不便は多大の苦勞である。國境人士は從來より法院出張所の設置を要望したものである

高瀨敬藏氏

奈良縣出身、早くも明治三十九年惠山鎭に移り住んで營林署に從事して大正六年八月惠山鎭に營林署を開設し多數の木材を得て今日におよんだ。國境における山林の權威者たるに至つた。

甲山郡敎育界

甲山公立普通學校、公立小學校、公立普通學校の三校惠山鎭公立小學校、同公立普通學校、公立普通學校の外同仁公普および私立學校九、書堂五十六を算し公立學校は學級數二十二學級生徒數一千百六十二名に達し甲山小學校、長尾川品一、同公立學校長雲今朝治、書堂長等の諸氏中心となり二十餘名の教員が一團となつて教育界の向上に邁進してゐる

金山醸造組合

甲山邑にある。組合組織の醸造所として概ね郡民需要の半を充すにたりる。組合長は金坡

甲山郡敎育界

妖怪画談全集

全十冊　豫約募集　〆切七月卅日

只の繪話でない
昔話の寄集でない

科學的文學的に
取扱はれる世界
民族恐怖の表現

あの科學と器械で固まつてゐる現實一點張の現代アメリカにも不可思議な妖怪が出現する奇怪！妖幻！理論の鍵の開き得ぬ扉の陰を此全集で窺つて見給へ

第一回配本開始　全國書店に行渡る

日本篇上　藤澤衛彦編

川端龍子畫伯の高雅なる裝幀
本篇所輯の妖怪文章六十篇
繪畫一百五十面・畫家は左の通り

鏑木清方　鰭崎英朋　川端龍子　西川祐信
月岡芳年　安藤廣重　大蘇芳年
吉田半兵衛　河鍋曉齋　松本楓湖
一勇齋國芳　鳥山石燕　靑山直齋
圓山應擧　鮮齋永濯　葛飾北齋
鮮齋南湖　北川周月　谷文晁
下河邊拾水　堀水春曉　菊池容齋
五雲亭貞秀　鈴木春信　同多國輝
竹原春泉　岡多玉英　外百十餘

人智の解き得ざりし不思議、奇怪妖の怪事實の大集成、而もそれは全世界に亘たるのだから珍重すべきである。日本のものは二冊、傳說學者の備武藤衛彥氏が編著する。古文の解し難きをさけて悉く現代文で出ている。支那篇は北平の文人湯爾良氏、ロシヤ、ドイツ及び北歐篇はサノーフスキー氏、印度篇は詩聖タゴール翁が人選中、イギリス篇はグラント氏アメリカはラコツク氏、フランス篇はボルネ氏、比較妖怪學はスペルビン博士が擔當される。要するに全世界の妖怪圖書館で且つその研究室だ。

申込金　五十錢
一冊　壹圓五十錢
送料　一冊十二錢

豫約者以外に分賣せず

內容見本全國書店にて進呈

東京市外長崎町
中央美術社
振替東京四七六八二番

あから毛
赤毛
縮毛

黑髮は女の生命

君が代

如何なるしらが赤毛くせ毛でも僅か卅分で見惚れる程の黑髮となる染毛劑中の最高權威

定價
小製　四十錢
並製　五十錢
大製　七十五錢

全國藥店にあり

東京　山吉商店

朝鮮歌壇私言（二）

―特に市山盛雄氏に呈す―

森路忠平

私が大正十年朝鮮に住むやうになつた當時朝鮮歌壇を一べつして可なりさびしい氣がしたがとも角名前を覺えさせられた人々の中に市山盛雄氏の名があつた。然し私は在住邦人間における歌人選中とも一つの選はなかつたし又歌會だにも顔出ししなかつたので朝鮮歌壇の詳しい事情は知るを得なかつたが新肥前市山氏並に細井魚袋氏は朝鮮『眞人』を創めて朝鮮歌壇の一要素でありかつ一般歌壇の指導者の位置にをられるのを知り特に注意するやうになつた。市山氏について詳しき消息を知るを得たのはごく最近、昭和三年以來『さすかた』の創出島一二郎氏と知り合ひになつてからの事である。

その朝鮮出島氏の歌に『市山といふ人は商人ではあつても歌人ではないと思つてゐるのに自分（朝田島氏の事）の歌に注意してゐると見えて、ほめてくれる。これはえらい。やはり歌人でせうかね』などとあつたので市山氏に對する私の敬畏の念も根をおろすがに見えた。」

然るに昨年夏歸鮮の土屋博士歡迎會、京城日報に掲かれた市山氏の『■』の話は殆ど全部、體詠『新玉樹』の中井コップ氏の名前『狼人の直言』かであつたといふ事を聞いて、然もそれに就用語も歌者名も聞いてないといふ事を聞いてから、半島歌壇一般作家の歌として、變な感じがしたし、それが半島一角の新心者の前途をあづかる一部の歌壇の選者であるといふ點などから私の興味は一層して歌人市山氏の歌正批判といふ事になり、その機を待つて居たが私が本年一月號を得て内地に歸あぐるまでは多忙のために、又内地へかへつてからは諸務に携する事が出來なかつたのでその意を果さなかつたが、明日歸く昨年十一月號から本年五月號までの雜誌『眞人』を見る機會を得たので愛にこの一文を草するにいたつたのである。前置が長くなつたがこれから次々に氏の作歌について一々批評することにする。

◇

まづ氏の歌を全般的に研究する時、その見どころ、捉へどころには一寸氣をひかれるものもないではないが、惜むらくはこれを驅かないものとするだけの力と、鍛錬が足りないために殆どすべてがい平凡なものとなり、或は甘いごまかし、引いては蛇尾に落ちてゐるのである。かくの如き歌は何等の迫り來る魄力がなく、うまさうでうまくなく、よささうで賢く、確固たる立脚點がない故フラフラとした歌が歌に醸して居るのである。私は不幸にして一首の秀歌として推すべきものを見つけ出し得なかつた事を謝ひと共に市山氏に對しても一層の反省を求むるのである。氏の歌は私が目を通した以外に二週間にして出來上がつたとか聞のある歌選もあるさうだけれどもそれはただ見て居ない。

◇

いにしへのひとらあとどころポプラ並木路に大き牛ひとつ（十一月號）

一寸よささうです。だがよくよく見て居るうちにタガの緩んだ樽といつた感じです。上句の締りのないのろま加減と、結句のくつつけ工合、しかも結句を名詞止めとして思はせぶりに氣どつたあたり實相に徹して居ない點と寫生の眞髓をさとらないが爲の自己放縱である。『夏草やつはものどもが夢の跡』のあとと比べて見る時、いかにこの歌にむだが多くてしかも何等の核心に觸れて居ない事がわかるであらう。

感覺的に

新聞に縮刷版が出る事になつた。保存にも便利だし、讀む上にも甚だ便利であるが、面倒だからとて今後の新聞紙が必ずしもみんな縮刷版になるものとは俄に考へられない。新聞を見るといふことはわれわれ一日の生活のうちに織こまれる重要な一部であるが、まづ朝起きてあの大きな新聞紙をぱッとひろげると、自然に自分の胸のうちまでひろがるやうな氣持を感じるのはどうしてもあの大版な新聞紙の特徴であらねばならぬ。それからこのごろの新聞は大きな寫眞版をいくつも取入れて、紙面の調子をとゝのへたり讀者の刺戟をそゝるべく見出しはますます大きくなつてゆく傾向がある。新聞の實用といふこと以外にかうした感覺的要素をも無視することはができない。

朝々に蹈る八月新聞紙指の御りか身の親へか

と歌人北原白秋の歌もあるが新聞の感覺的な面もいろ／＼の方面から調べたら興味があるだらう。とは高等法院の伊藤憲郎氏の感日の話。

投資家【4】

Gギツシング作　葉山俊一郎譯

あの厳しい叱責は彼を怒らせたのであつた。彼は顔を赤らめ、手をふるはせた。私は非常な興味をもつて彼を觀察した。そして彼がまくし立てる怒りの言葉からしてぶら／＼遊んでゐる紳士所かと思はれたのが彼には堪へられないのだといふ事がはつきりと飲みこめた。こゝに彼の昔の特徴があつた頃の彼の特徴はた々單に潜伏してゐたのに過ぎなかつたのだ。私は彼の憤怒をあざけり笑つてやめさせやうとした。しかしすぐこの試みは物騷だと見て取つた。家へ歸る道すがら彼は少しも話をしなかつた。彼との遭遇がすつかり彼の氣を顚倒させたのであつた。」

翌朝、彼は私のすかないあの微笑みを浮かべて私の部屋へ這入つて來た。彼は窮屈さうに腰かけて頭をひそめて私をじつと見つめながら、嘲弄的なやうな口調でいつた。

「あの老ひぼれの破廉恥漢について、すべての事を知り得たよ。」

「おや本當に？何者なのです？」

「數エーカーの地所と、一軒の古家を持つてゐる貧乏くさい田舍紳士さ——それも奴の親父が時勢のおすつてしまつた大きな身代の殘りなんだ。僕は奴の名だけは知つてゐる奴さんも僕の名を知つてゐるはずだ。若僕が名刺を見せたら、實は見せようと思つてゐるんだが、見せたら奴さんの口のきゝ方は變るに違ひないよ」

この怪訝な様子が私を非常に興がらせたので、私は私自身も一寸騷にさわつてゐる風を裝つた

『貧乏が奴さんの氣立てを惡くしたのだらうと思ひますよ』

『きつとさうだ——私にだつて覺えのない事ではありませんよ』

微笑を浮べて彼はいひ添へた。『しかし浮浪人のやうに自分があしらはれると容赦しませんよ。今日邸から奴さんを訪ねて行つて面會するつもりです。』

『そして謝らせるつもり？』

『いや是非謝らせる必要はない。奴さんには未來の嫁が四五人あるから。』

私は友が顔の醜い所を見せかけはじめたのだなと思つた。私は彼を昔考へてゐた通りの彼として——大概においていやな、俗物で、傲慢な奴だ——と考へるやうになつた。しかし彼の研究する價値のある男だと考へたので彼に思ふ存分しやべらした。

墮落した田舍紳士はブラックレー、ホールのハンフレー、アーミテージ氏であつた。私の考へでは、この紳士のあの時の態度は飽まであの場合に適應したものであつた。私達は彼の意氣地をある程度る他國人なんだ。しかも私達に對する彼の言葉は決して不謹愼ではなかつた。あやまらねばならぬのは私達だ。紳士の點ではアイリートンは一瞬たりともアーミテージ氏と比較にならぬと私は思つた。アイリートンがブラックレー、ホールへ押かけて行つた所でアイリートンが思つてゐるやうな歡迎で迎へられやうとは頗る覺束ないと私は思つた。

京日詩壇（五月集）

佐藤清選

『黒塀の外に來ると』

京城　英美子

籠に居た小鳥でもないのに
コバルトに限りきつた渺い空の
其のまゝの自由さで
たあいもない心が手毬の様に砂利にはづみ
あてもなく轉がるのです
黒い塀の外に來ると。

誰かゞ無造作に並べたのか
置き去りにしたのか
芽と土とが匂ふ家
田の字形の夢の様な窓から
『平和』が限りもなく生れて
そこら中を透間もなくとけてるのに
驚きと嬉しさで
ごツちやになつた心が
クル／＼と大きな瞳を瞠るのです
黒い塀の外に來ると

『待つてましたよ』と
ささやいて呉れるアカシヤの花房に
母さんのお乳をめつけた
ベビーちやんの心で
そつとも色の指があまえるのです
黒い塀の外に來ると。』

『嬉しき日』

京城　河野松露

草は生きてゐる
わたしも生きてゐる
日は照りかゞやいてゐる
うれしい、うれしい。

ぎゆうろきゆうろ
蛙がないてゐる
樂しさうだ
うれしい、うれしい。

雲が流れてゐる
思ふまゝ手足をのべて
すきとほつた空を流れてゐる
うれしい、うれしい。

草にも陽があたつてゐる
木にも陽があたつてゐる
髮にも陽があたつてゐる
皆うれしさうだ
うれしい、うれしい。

炎暑八題（三）

青士生

朝から猛暑を水盤に伴ふ、猛きは猛きとして炎暑の驚駭を興ふ地上の夫婦は炎暑に惱むのであるが如きは天上の飛行機をほしがつてみやげの風船玉を顧みない炎熱のもと無謀なる行樂であつた。

日曜を漢江に游ぶ、中學生二人水死せり。

京城にて

佐々木秀光

日向の新しき村をかこむ小丸川の明りや、金剛山、牡丹臺を語つて、僕の心を掻き亂かした人よ。あれから八年經つた。僕は朝鮮の地を踏んでゐる。君の美しい言葉から、僕をひきつけ續けてゐた土地にも、僕は近い日に立つことが出來る。」

けれど、朝鮮への思慕を僕に生んだ君は今どこに居るか？漂泊することが運まつて來る。君と僕は手紙を書いてゐたのに、徐々に間合せた手紙への返事の返事も僕の希ひを裏くばかり。

そして今一人紹介されてゐた人も、支那へ行つてしまつてゐる。君達、朝鮮の人とふれあはうとしてゐたのに。

村の支部の人達は、それ／＼親めをもつてゐる。僕に探地圖をたよりに、名勝・市街を巡つてゐるのみ。そして支部主催での色紙展をすすめ、僅慢しきつてゐる金剛山や牡丹臺を訪れ、そして平壤への旅程をたどる。

平壤、樂浪の松林に行んで彼らの山嶽樹から流れてくる歌謠に、かつての君の眼ひ出を想起し懷郷的な僕の心は、ながい事ふるへてゐた。君は今どこに居るにもせよ君の眞似を僕はのぞんでゐる。

×

京城に來て、僕の魂はここにとまる事を期望してゐる。過ぎし日、古き都奈良に獻した僕が住ひたいと希つたのは、誰かさと讀の香ひを感じたからであつたけれど、今、私は陰鬱的なさうした氣持からではなく、伸かゝる新興としたものを感じ、こゝこそ私の生活と藝術、さう私の欲する一路はとげられるかに考へてゐる無理からでなしに余りにも自然なほどに。

景福宮、昌徳宮、そこは奈良の古寺にもまして私の詩情をそゝる古都の尊嚴は久しく眠つてゐた私の活動力を呼びさます。」

僕の求めてゐた土地よ—または僕を育むところのそれはこゝ京城ではあるまいか。」

虎や象の足を地につけてゐる姿を、私は初めには、生れて初めて見た。美い緑樹の中で動揺しにあるいてゐる獸類の肩達が知つたらどんなにか羨ましく思ふであらう山猫の姿を生々しい獅子や河馬。

そして愛しく思ふ心を京城ではじめて僕は知つた

×

パゴダ公園の六角堂に、群れ坐つてゐる朝鮮の人達、君等の生活には、辛苦といふ事はないのであらうか。南大門、その他の路上に蹲みの有なしのわからぬほど、坐ふてゐる人の姿は、行きずりの旅人には謎である。

×

悠々とした私の幽愁、それの更も貪も満たされるやうに。」

小兒科　吉田醫院　醫學博士 吉田得次　診察 自午前九時至午後二時　電話光化門二千一番

金.銀.白金　徳力本店京城出張所　京城府明治町　電話本局 1572 3939

健康と長壽に　壽の素

新開業、茶代廢止、和洋室完備、顧客本位　東洋ホテル　經營主 篠田東一　大連市伊勢町十六　電話七二一九三番

創立明治參拾貳年　倉庫業兼營　京城府南大門通貳丁目百拾壹番地　株式會社 朝鮮商業銀行　頭取 朴榮喆　副頭取 和田一郎

ロシヤ飴　安東縣市場通　大山堂

諸多疾患後の衰弱恢復　特に産前産後の御婦人方へ

キナブルトーゼ

榮養不良　食慾不進　神經衰弱　腺病衰弱　虚弱小兒

キナアルカロイドは蛋白質の異常分解を抑制し胃腸を強健に食慾を亢進せしむる爲強壯劑として賞用せられます本劑はこれにブルトーゼの造血作用を併合して効果を更に増大倍加せしめたものです

「姙産婦の衞生」

B―138

京城若草町大通り　今村病院　内科 小兒科　入院隨意　普通病室 隔離病室　電話 本局 三一八三・一六五一番

宴會を最も安價に引受ます。御家族御同伴を歡迎します。　御料理

頭の痛む時 頭の重い時 ボンヤリした時 クシヤクシヤする時　ノーシンのんだ心地よさ何に例へんようもなし

純植物性油の　メヌマポマード

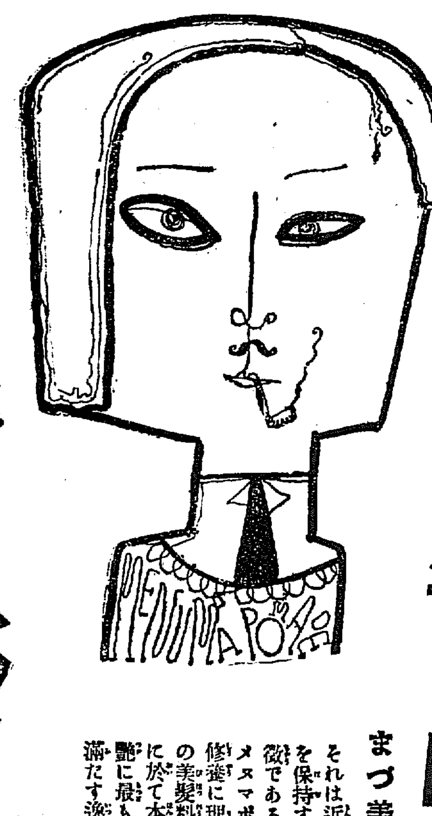

毛髪を美しくする　メヌマポマード

まづ美髪！

それは近代人としての禮節を保持する眞の男性美の象徴である

メヌマポマードはこの美的修養に理解ある士への天與の美髪料である　この意味に於て本品は質に量に香に艶に最も善く大衆的要望を滿たす逸品なりと言へる

M―38

小瓶・五〇・大瓶・七〇　百貨店・藥店・化粧品店にあり

東京　井田京榮堂　大阪

赤玉ポートワイン

去年の夏は不覺にも暑さ負けして大いに痩せた　この夏こそは赤玉だ　挽回だ！

びみ 滋よう ぶどう酒

宮城内の新馬場で 天覽馬術の妙技
閑院、梨本兩宮殿下をはじめ 各將星に陪觀を賜ふ

【東京電話】陸軍主催の天覽馬術大會は十日午後一時半から宮城内西本丸の新馬場で盛大に擧行された、大會に參加する長谷川近衛師團長、眞崎第一師團長、峯憲兵司令官をはじめ百五十余名の將校は何れも騎に打乘り午前十一時出發に參入午後一時二十分御陪觀の閑院宮、梨本宮、賀陽宮、朝香宮四殿下をはじめ上原元帥、鈴木參謀總長、宇垣陸相、武藤教育總監、河合、斯波、森岡の各大將以下將官、一木宮相、鈴木侍從長、關屋次官等玉座の左右に設けられた天幕張りの陪觀所につきかくて天皇陛下には御覽場に召されて玉座に着かせられ百五十余名の將校が入り亂り立亂り變るにもちうつての妙技に陛下には終始御微笑をたゝへられつゝ御興深く御覽あらせられ最後に呼び物の士官七名の壯快なる障碍物飛越があり四時二十分大會を終り、陛下には再び御覽所に召され一同の參列者に入御、親補職以上のものを召されて茶菓を賜はりその他の諸員に對しては馬場所において酒饌茶菓を賜はつた

車内や食堂で 朝博の宣傳
野球にも利用する 事務局の計畫

開期の切迫と共に朝博事務局では朝博の宣傳に智惠を絞つてゐるが目下實行計畫中のものは

一、東京に於ける東日主催の都市對抗野球大會に宣傳の方法を講ずること
一、東京の三越呉服店に於て開催される國立展に宣傳マッチその他を配布すること
一、東京三越の包裝紙に宣傳文字を入れるべく依頼すること
一、東京三越食堂のメニューに朝博宣傳の文字を入るべく依頼すること
一、鐵道省關係
イ、内地各驛に第二回頒布の宣傳ポスターの掲示を請ふこと
ロ、省線電車内の天井廣告を第二回の分と取りかへること
ハ、各驛の辨當包紙に宣傳紙を利用すること、辨當と共に朝博宣傳パンフレットを添へること
ニ、朝鮮旅行案内を内地各驛に配付すること
ホ、省線食堂車内に宣傳ポスターを配付すること

貸事務所拂底
北海道の役人 途方に暮る

博覽會が近づくに連てそれを目あてに一まうけしやうといふ色々な階級の者が續々と入り込んで來るその中には裝飾師もあればこの際な商人もあればいかさま物を賣つけんとする香具師の類もある、さうした連中で昨今の府内はこれ等商品の宣傳を試みやうとする連中が各所に陣取つて居る爲に貸事務所や宿屋が急に拂底しおくればせに來た者は高い宿屋にもおられず立往生してゐる者が二、三にとゞまらない、現に北海道特設館建設に來た道廳役人達は一軒の貸事務所さへ發見せず『京城は狹い所だ』と驚いてゐる中には事務所はあつても期限が十月までではそのあとが困るから半ば貸には應ぜぬと斷つける者もあるといふ始末で事務局でも何とかこの事務所難を緩和する良策はないかと四苦八苦であるといふ

フランスから 美術を出品
ドイツからはポスターを送る

朝鮮博覽會は本邦朝鮮内各地から特設館の設置又は出品を山の如くに申込まれ係員も目を廻してゐるが更にドイツベルリンからは宣傳ポスターの寄贈方を申込まれ、ハルピンの露國商人は我商工會議所を通して出品を申込むこととなり頗る世界的となり事務局は大喜びである、所が今回は又佛國から參加館内に美術品を出品する申込を受けその一部として佛印ハノイの美術工藝品その他布類に刺繍せる壁掛、クッション等の荷物を送附して來た

眞夏の素描 (6)

京城公園に涼をおふて、街を俯瞰する。京城は又夜の都だとの感じが深い ◇ 明滅する幾千萬の灯、蓄音器の流行り唄 ◇ 不夜城、夜の京城をさしていふのであらう ◇ 夏の夜に、あり餘の蠱惑がない ◇ 下卑た蓄音器のジャズもきこえない ◇ 闇の路を縫ふての快よい散策、自動車を驅つて南山の涼を逐ふものもある ◇ 朝鮮神宮の園内から、龍山、漢江、さては遠く鷺梁津永登浦邊りまでも見える夜景、夏でなくては味はふことの出來ない快よい感じだ ◇ 南山の夜、それは京城で一番自由な、清い涼み場所である(寫眞は南山から見た夜の京城)

呼び出された證人が 被告の胸倉をとる
判官も呆つ氣にとられた きのふ公判廷の活劇

公判廷に呼び出された證人二人が被告を見ると、いきなり飛びつき被告の胸倉をしめつけて『金を返せ、土地を返せ』とわめき立てて裁判長はじめ係官を呆然たらしめ神聖な法廷に時ならぬ嵐をまきおこした活劇一幕が十日京城覆審法院公判廷内に展開された、事件は根本裁判長係に數回公判を續け、まだ結審を見ない。被害者數十名金額約五萬圓のすこぶるこみいつた京城紅把洞劉永熙の詐欺事件である、内容はすでに詳報したが當日喚問された證人數十名はともに劉永熙が朝鮮印刷會社設立のため資金募集にまんまと乘せられて、あり金や土地を提供して、おぢやんになつた被害者連中で田舍で折角貯えた、財布の底をはたいて財産を綺麗にふつたことであり、極度にふんがいし劉をみるとかつとなつたものである、劉永熙は自分も一錢の利益に服役してゐる非同被告人李範哲にはかられ一萬數千圓の損害を被つてゐる同じ被害者の一人であると主張をつゞけてゐる、次期公判は十六日に開廷される。

藥學校の 昇格運動
學務局に出願

府内貫鐵町四、朝鮮藥學校はこの程專門學校令により京城藥學專門學校に昇格方をこの程學務局に願ひ出でたが同校は大正四年六月朝鮮藥學講習所として朝鮮唯一の藥學教育機關として設立されたもので大正七年來補助金を交附されてゐる、現在同校卒業生は現地開業を許されてゐるのみで内地で開業するには、別に藥劑師試驗をうけねばならぬ不便があるので、專門學校に昇格の氣運は早くからあつたところ、本年四月から京城齒科醫專が昇格したので同校もこれを機に運動するに至つたものである

桑港支那副領事が 百萬弗の密輸
阿片密輸が發覺

【サンフランシスコ九日發電】當地駐在支那副領事高英氏夫妻は外交官の特權を利用し百萬ドルの阿片密輸入を企てたこと發覺し八日當地税關の大問題となつた右につき當地國民黨代表等の言明するところによれば早速本國政府に對し高英夫妻を召還し審問の件につき國民政府に要求したと

接客業者に 豫防注射
博覽會を控へてゐるので 七月中に施行する

暑さがきびしくなるにつれて府内の傳染病患者數は増加し十日の患者數は京城だけで百八十三名に達した、本年五月、六月は例年に比し患者發生數頗る少く好成績であつたが、七月に入つてからは俄に増加し、最近は毎日十名位の發生あり現在傳染病患者の内譯をみるとチフス四十名赤痢五十五名猩紅熱五十五名その他ヂフテリヤ發疹チフスなどであり近く大博覽會をひかへてゐる事とて、當局もこの狀態を憂へてゐる京畿道では七月中に管内の接客業者八千名にチフス豫防注射を施行し、又一般に對して注意を喚起する事となつた

朝鮮人小屋 十九戸燒く

【大阪十日發電】九日午後九時廿五分港區船町一番地朝鮮人小屋金鳳秀方から出火し朝鮮人小屋九棟(十九戸)を全燒十時廿分鎭火した、原因は蚊やりの火の不始末からである、附近には日本航空輸送株式會社あり一時は非常の騷ぎであつた、因に燒失の朝鮮人小屋は航空會社との間に立のき問題が起つてをつたものであるがこの火事のため自然に問題は解決された譯である

緊縮に關係なく 朝博は豫定通り

政府の大緊縮方針に伴ひ目下着々準備を進めてゐる朝鮮博覽會を延期するか又は規模を小さくすることなきかとの噂を各方面に生じてゐるが、これはすでに準備も進歩し今更中止又は規模を小さくすることは不可能であるから豫定通り計畫を進めることになつてゐる

世界最大 水上飛行機
旅客百名が搭乘 時速二百五十キロ

【フリードリヒスハーフェン九日發電】ドルニエ工場は數年來世界最大の飛行機を製作中であつたが本日各新聞記者に發表させた同機は水上飛行機で甲板三とモーター九を備へ各エンジンは八百馬力を有し機體の長さ四十二米、翼間四十八米、最高時速二百五十キロ普通時速百九十キロと傳ぜられる又同機は平均一千キロの飛行に堪へ飛行用燃料の五噸乘組員十二、旅客百名を乘機しうるはず、下甲板は燃料手荷物乘組員室、中甲板は客室、食堂、上甲板は操縱室、エンジン、ラヂオ室等になつてゐる

月々三回づつ 情況を調査
現在の患者は廿六名 進明の遭難事件

進明女學生の電車遭難事件に關しては六日父兄中の有力者が各入院患者につき部門を定め毎月十日二十日、月末に各病院を訪問その情況を直接調査することゝなつたが外傷性神經症の病名による入院患者は依然減少の形勢なく九日現在の調査によれば

▲醫專病院 張玉鉉、白供順、車鳳官、梁光洙、盧天命、崔順女、崔鳳姫(以上七名)
▲セブランス病院 金鳳女、金成男、李鳳順、李福實、崔玉善、朴永男、李玉順、鄭順男、李壽明、金裕卿、白興男、吳壽貞、(以下十二名)
▲京城病院 金光玉、金淑子、文千觀、金大淑、朱布男、崔順德、崔貞順、(以上七名)

合計二十六名の入院患者のある有樣ですでに京電が事件發生以來醫專病院外各病院へ支拂つた入院費および京電へ何等の相談なく、被害者が買求めて轉地療養した者の費用その他直接京電當局において支拂つた總額は實に五千六百金圓に上つてゐる有樣で果して今後これ等外傷性神經症患者が何程長びくか父兄側の遭難學生の賠償決定が如何になるかは共に各方面に注目せられてゐる。なほ四月二十二日遭難當時醫專病院で何等の支障なきものと認めた同學生南女はその後一ケ月を經て五月三十日郷里黃海道白川の實家に歸り叔父が公醫なる處から實家に靜養中突然顏面に至り食物をとらず醫者し六日學校當局へ右の旨通知あつたが學校では九日京電へ向つてこれまた京電の事故によるものであらうとて醫療費を求めて來たが京電では斷然拒絶する態度があつた

遭難者は 全部慘死か
英海軍大臣發表

【ロンドン九日發電】二潜水艦の椿事は艦隊の潜水艦が聯合演習を終へてアイルランド沖からポートランド又はポーツマスに歸らんとする途中で衝突したものであつた、本日右につき海軍大臣アレキサンダー氏は下院で遭難潜水艦乘組員二十二名はすべて溺死したものと信ぜらると發表した

仲裁人を刺殺
殺意を否認する被告に 一審通りの求刑

酩酊のあまりむつとなつて、殺したので自分でもよくしらぬと主張をつゞける忠清道牙山郡の金殷成(二七)の殺人事件は、さきに公州地方法院で懲役八年のいひ渡があり京城覆審法院に控訴中のところ、十日伊東裁判長係で公判が開かれた、金はさる五月二日牙山郡の萬龍里市場で隣に住む安鍾世と牛肉代のことから口論を始め、これも隣家の朴千萬が仲裁に入つたところ、その仲裁人が金をなぐりつけたのに一時にかつとなつて牛肉用庖丁をもち出して一突しに突殺したものであるが、檢事はあくまで故意に殺したのであるとするのを認めず一審通りの懲役八年を求刑した、判決言渡は來たる十七日

愛婦の茶話會

愛國婦人會朝鮮本部では兒玉新部長(總監夫人)を得てこれが歡迎を兼ね十日午後二時から京城ホテル大食堂で茶話會を開いた集まる者會員二百五十余名、定刻司會者側から新部長の紹介あり兒玉新部長挨拶をのべ後主客歡をともにして午後三時半このなごやかな集まりを閉ぢた、當日兒玉政務總監も臨席した(向つて右より四番目が總監夫人)

高普生給仕を刺す

【平壤特電】平壤府箕林里居住平壤府廳給仕金聖鎬(一七)は九日午後十時頃同里の路上で私立光成高等普通學校生徒朴炳順(一七)等と口論のあげく朴のために小刀で左肋骨部に長さ一寸位の傷を負はされ直に附近の慈惠病院にかつぎ込まれた、生命には異常ない模樣である、なほ朴は平壤署に連行取調べ中

電車爆破の 未遂犯人
鍾路署にあげらる 一名は眞犯人らしい

既報鍾路管内洞電車カーブのダイナマイト(爆彈にあらず)裝置電車爆破未遂事件に關しては所轄鍾路署において極秘裡に犯人その他關係者の捜査をなし極力犯人捜査中であるが十日未明市内安國洞方面を右犯人と目星き者徘徊しゐるを發見同署に引致目下嚴重取調べ中である右は金某(二〇)と眞犯人の嫌疑濃厚である

射撃訓練中 驅逐艦衝突大破
士官一名死亡=負傷者多數

【吳電話】豐後水道において戰技中の第二艦隊第二水雷戰隊は九日夜九時半頃夜間射撃訓練中第十二驅逐隊群雲と第二十三驅逐隊の望月が衝突、兩艦共大破士官一名死亡、その他に負傷者多數あるらしく群雲は佐世保に伴はれて十日午後六時半、又望月も午後五時入港のはず

早鞆丸坐礁
沈沒に瀕す

【門司電話】大阪商船中國航路早鞆丸(六九七噸)は十日午前零時三十分室津より三田尻に航行の途中周防灘沖十海里大津山附近において濃霧のため坐礁し午前三時船體は左舷に傾斜し沈沒に瀕した乘組員三十四名は何れも柳ケ瀬に上陸した

英國潜水艦 沈沒

【ロンドン九日發】九日イギリス潜水艦H四十七號は同日セントジョージス海峽において潜水艦エル十二號と衝突し沈沒した、生存者は乘員二十三名の内、僅に二名に過ぎずエル十二號乘組員も一名行方不明である、なほ右沈沒の報に接しポーツマス港よりは救助二隻潜水具を用意して現場に急航した

押流されたり 埋沒さる
小學校分教場外三十一棟 鹿兒島縣下の崖崩れ

【鹿兒島電話】鹿兒島縣肝屬郡内之浦町岸良村津代地方では數日來の霪雨のため十日未明に至り突如轟然たる大音響と共に海岸の崖崩壞し海岸の小學校分教場の外三十一棟は海上に押し流され又は埋沒し死者六名行方不明五名、罹災民五百余名におよび、消防組青年團等總出にて死體の發掘捜査又は救助に努力してゐるが慘狀から係官急行した

漂着帆船に 二つの屍體
大騷ぎを演じたが 自殺に餓死と判る

【大阪電話】九日午後六時四十分頃大阪府下堺大濱飛行場附近に一艘の帆船が漂着せるを發見中を調べると三十歳位の男の死體あり大騷ぎしてゐる内更に沖合に漂つて居る帆船の中にも四十歳位の男の他殺死體を發見、不可解なる事件として當局の大活動となつたが結局一は服毒自殺、一は餓死と判明いづれも空き船の中を死に場としたものなることが判つた

消火の實驗

消火器中絶大の効果が認められて居る大阪火防科學研究所製造の「防火アンプル」は今回南大門通り二丁目に京城支部を設置し廣く宣傳するため十一日午後四時京城府廳前でその實驗を公開する事となつたこの公開は模擬家屋を設けこれに火をつけてアンプルを投げこみ消火するもので、消防署、義勇消防、本町署、京城府、京畿道保安課の立會を求め、その効力をためす事になつた

アナウンス

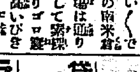

▲暑い〳〵で最近の南米倉町市場は通りに面して露天商人になりゴロ寢して高いびきする連中がふへ▲隣人、子供の騷ぎ、連中はそのいびきに寢かされ何とかしてほしいと嘆息つてゐる▲更に旭町一丁目から南米倉町に通じる本町官舍の通りは▲電燈一つもなく出齒龜連の出沒に絶好の場所なので十一時すぎともなれば通行するものは男子か家族連ればかり▲とは、チヨツト無暇心

けふ
重爆撃機見學團
正午まで汝矣島飛行場へ集合
主催 京城日報社

移轉お知らせ

治療開始以來患者諸君の熱望もだしがたく、日延べにつぐに日延べを以てし今日に及びましたが、その間御來所下さいました百五十餘名の患者諸君のなかに全治せられたる御方も多數あり、尚は治療中の御方も少くありません。これらの方は引續き治療を熱心に希望してゐられますが後繼者がまだ完全に出來てゐない今日引揚げるのは情に於て忍びないところであり後繼者が出來るまで滯留することに決心致しました。それと同時、患者諸君もますく增加せられる一方なので從來の場所では手狹になりましたので今回左記のところに移轉して十一日より引續いて治療を致すことゝなりました右御知らせ致します。

移轉先 南大門通二丁目(商銀向側)

朝鮮オゾン治療所

診療時間午前八時より午後六時迄急患はこの限りにあらず

金牌受領

本舗 大阪西區阿波座中通一

日用雜貨荒物 家具世帶道具

毎月發行 大谷新聞(無料進呈)

㊀は 大谷藤四郎商店 大阪博勞町

電話船場 一九八番 一九九番 四二七番 振替大阪第二九九〇番

好評嘖々……安くて、丈夫な?
棕櫚蓑 棕櫚マット
北仙棕櫚製品大販賣 紀伊棕櫚株式會社總代理店
忠南大田驛前 氷卸 畑商會
特約店募集(一道一ヶ所)
電話一二九番 振替京城一四六四六番

新フォード新スター新シボレ他各車多數整備當局同樣試驗場完成實習
東京蒲田 日本自動車學校
東洋唯一の理想的設備を見よハガキで申込次第學則案内書無料進呈

ノーシン! ノーシン! 頭痛にノーシン

小切手紛失無効公告
昭和四年七月八日振出京城水産株式會社專務取締役守永正平振出朝鮮殖産銀行仁川支店拂小切手右紛失致し候に付ては自今無効につき此段廣告仕候
京城水産株式會社

京日案内

醫生 募集男女不問自宅通勤でも出來る 大阪市阿べ野 文典堂

好職 家内男女數名入用一日五圓以上收入確實至急來談 府内漢江通二十號 兵庫町南停車前丁東入ル 伊藤

旅館 割急讓りたし 家具什器商品又は旅館共御照會は當館に限る 社内申込

貸家 又は賣家 太平通一ノ四二府廳裏二階二間下六間 賄料 販賣の方に貸しいたし 姓名在社

ラヂオ 大特價提供 朝日號電池式 京城府本町一丁目 GS電池 電本一二二八

社員 定給外優遇 新聞外交に趣味ある活動の方を求む 日本興信所京城支社 本町三丁目

ラヂオ AB電池不用 電本一四一

外勤 市内に交際廣き人士を求む 面談 長谷川町二五番地 吉川

藥局 生藥製男女を問はず内地人に限る 希望者は本人直接來談の事 龍山元町二丁目

社員 金融に趣味ある方 並木町五十五番地の六號 竹下商會

齒科 醫師招聘 年金 手數料利子 一名を招聘したし 但し住込み 南山町一丁目 松尾齒科醫院

恩給 年金の取引は特に格安とす 京城府大門通五丁目 江州屋本店

恩給 立替 特に勉強仕候 京城府本町二ノ八 共益會 電本三一四

ほね つぎ くじき 一切治療御依頼に應ず 明治町交番より入る 柔道

株式 公債 債券 現物賣買 京城黄金町三丁目 電本六七六 佐野商店

特別案内 淋疾·黴毒·下疳 泌尿生殖器病科 京城明治町 塩井醫院 電本三〇九〇

運命の浪 【59】

遠藤柳雨作　多田穀三畫

觀樂と悲曲（四）

銀座ダンスホールの地下室は、長い地下道を通つて、遠く裏通りからついゐた。カフエー銀座ののみ場になつてゐた。

頭の上がブルジュアーの踊り場で、その足の下がプロレタリアののみ場とは、皮肉なコントラストではある、上が上流の踊り場であつただけに、下に集まる客の話題が、ダンサーの品定めとか、ブルジュアーの醜聞とか、女優の批評などで、持ち切つて居たのは當然な話だ。

鐵道機關のサラリーマンを中心にして、今夜も二十人たらずの人々が集まり、ズラッと圖面の卓を並べて、のみかつ議じて居る。話し合ひはそれからそれへとさき亂れ

他人の血税を搾つて得々として居るのだが自分の肉や骨を打碎いて居ることを知らないのだ

全くそうだよ、だから今度の船頭の同盟罷業も、あんな風に火の手が上がつてしまつたんだ、三盃の船乘りが全部結束したら、會社だつて相當の打擊だらう」

「面白いなア、そういかなけりやア駄目だ、一體資本家は勤まゝが過ぎるよ」

「本當だ、だから駄目なんだ」

「なんでも新聞の記事によると船乘の代表者が出京して、直接阿久澤に談判するんだつていふぢやアないか」

「うむ、さうく、そんな文句が今朝の新聞にあつたつけなア」

「面白い、やるがいゝや、はつは……」

「ちやア船は動かないんですか」

「動かないにもなんにも、北海丸と函館丸と樺太丸の三艘の、火夫水夫等の船乘全部が結束して動かさないんださうだ、その點に至つては、全員が同時に船を降りるといふので會館の毛皮の組は大騒ぎださうだ」

「愉快だなア」

「やるべし、やるべし」

「はゝはゝゝ」

「はゝはゝゝゝ」

鐵界的の笑ひ聲が、卓の前後左右から一時にドッと湧き起つた。

噂の主人公の阿久澤は、ダンサの八千代と手を執りあつて、直ぐに頭の上の踊り場で、キツスと抱擁の醉つ眠中だつた。

バンドが奏するジャズが、斷々に瀕り流れて、時々拍手さへ聞こえて居た。

て……」

「……君はまだ知らんのか、この頭の上に胡蝶のやうに踊りに來る、銀座界隈といふダンサーを、そりやア君天女そのまゝの美貌で、しかも鐵の女として有名なものだぜ」

一人の口髭のある中折れが、左も得意げにしやべりだすと、

「鐵の女、へゝえ、おやア鑑しい女だね」

「鐵女といふとドロンドロンの意味に近いが、ドロンの方では決してないので、寧ろ同情すべきものかも知れんよ」

「同情……へゝえ」

などとやる連中があるかとみると、此方の卓では頻に、財閥攻撃の非難をして居る。

「アジア銀行の阿久澤か、あいつは有名な黄金屋だ、他人の腦髓につけ込んでは、濫利の惡辣をやることを、へとも思へては居ない、燃えるやうな事業欲に、心もたましひも亡くれ切つて居る。結局あゝいふ動物は、自分の利牙で自分の墓を掘きなして、血みどろになつてたほれるのが落ちだ、奴は」

出版界

▽京城電氣新聞（二〇〇號）今秋の博覧會と一般の衛生狀態（梁麒取氏）その他（京城府本町…）

○その社一ヶ月三十錢）
▼文教の朝鮮（七月號）内鮮關係の聯絡（金禪氏三瓶氏）その他（朝鮮總督府學務局内朝鮮教育會三十錢）
▼朝の光（七月）増田紅果氏主宰俳誌（金海市旗山町二番丁二五番地合三十五錢）
▼愛兒（七月）東京市京橋區弓町一の六日本愛兒協會十錢
▽史蹟（七月）水戸と朝鮮僧侶の史料（名越那珂次郎氏）欧米の博物館と朝鮮（藤田亮策氏）朝鮮特有の犯罪（工藤武城氏）その他（朝鮮總督府三十錢）
▼中央佛敎（七月）現代生活と宗敎（三宅雪嶺氏）僧侶は資本家なりや（柴田一能氏）左翼思想の佛敎的批判（伊藤道海氏）その他（東京市牛込區矢來町五七その社三十五錢）
▼日支（七月）滿蒙はどこへ行く（伊藤長久二氏）その他（東京市小石川區西江戸川町一三日支問題研究會三十錢）
▼畜產雜誌（七號）蒙彊遊巡り小樽より青森まで（安藤但氏）その他（北海道札幌市北海道廳内北海道畜產協會二十錢）
▼新旦（七月）俳誌（神戸市西灘上野六二ノ一新旦發行所三十錢）
▼新聞及新聞記者（七月）東京市京橋區新肴町一〇新聞研究所五十錢
▼警正時評（三六號）東京市四谷區愛住町五五その社五錢
▼興典新聞（七月）名古屋市中區南武平町三ノ五佛教協會五錢
▼朝鮮經濟雜誌（二二號）釜山大廳町二ノ二その社十五錢
▼屏友（一三號）京城龍山鐵道局局友會非賣品
▼ビジネス（七月）國際雜誌（東京市神田區美土代町一の三東京時事通信社三十錢）
▼カトリック（七月）東京市麴町區下六番町三八公教青年會二十錢
▼朝鮮及満洲（七月）朝鮮の干拓事業に就て（松本佳堂氏）内地の梅雨と朝鮮の雨季（伊藤友氏）その他（京城府和泉町四四その社六十錢）
▲國際映畫新聞（七月）東京市京橋區銀座二の四その社三十錢

けふの新刊（九日）（警務局圖書課調）

▲邦文ノ部 ▲有閑（七月號）有閑時社 ▲心之友（第七號）共社 ▲會報（第五號）朝鮮山林會 ▲團報（第四號）

○京城府聯合會年鑑▲現代朝鮮之研究（第七號）大邱調査會▲商工月報（第一四號）新義州商業會議所▲仁取商報（第三七八號）仁取會▲月報（第四八號）京取市場▲朝鮮特報（第一一六五號）帝國興信所▲東亞食料品新報（第六一號）共社▲福新化粧品小間物時報（第七六號）共社▲改正朝鮮民事令及刑事令　正光社▲記念句集　新羅瑞興明稿

▲諺文の部　同盟（第二號）同聲倶友會▲慶安老寺主日學校協議會　簡易　稻操永

讀者らん

▲昨今府內各所の要路において（ハイジン）を無料にて配布されて一般衛生施設に熱心されつゝある當局の意の存する所感謝に堪へません、然し百尺竿頭一歩を進めて完備せる市中よりも場末の衛生思想乏しき朝鮮人町の婦女等にも御配布あつて然るべくやに思はれ同時に頒配致します（泉町洞生）▲水原の方に申し上げます、自己の思ひを通すことが出來ず通學中の自分の行爲を棚に上げてよくも他人の事などいへたものだしかもありもしない事を自分で知りながら友を落さうとする人非人以後つゝしんでもらひたい（汽車通學生の兄）▲恐きを携ふて助け給へなどと妙な手つきをして拜む遊民が蹤ん人のある家庭をさがしてはうるさく家庭に這入込んで來ますが人間の弱點につけ込んで私腹をこやす似非宗敎者の跳梁を憎むと共に此の今日くさつた御水とやらで醜惡なるなほると信ずる世界一等國民の民より多いことを御同様感慨せずには居られませぬ（非剣輪王）▲龍山生鑑廿三日龍山亞倶樂部にての金入れは井日曜同倶樂部事務所に同館にて七九聯隊の兵士の方が落しただとて御出になりましたからお渡しして置きました何でも師範の卒業生との事でした（倶席者）▲六七年前に永登浦驛前の大瞬音代次君はたゞ今住所は何處か御存じの方はありませんか

圍碁新局（十四）

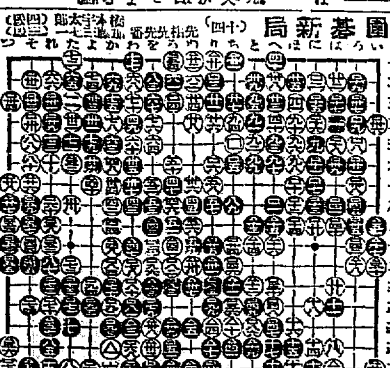

日本棋院審査會評

黑「一二三」と直ちに出殺るのは近時流行の定石である

黑「一三」は「四〇」にかけるか或は「七五」に打つなどが普通である。

白「一二四」も趣向である。「四〇」に絡れて殺支へない。

黑「一二五」は「二八」に絡ね白「一〇四」ならば「二六」に粘いてるるがよい。

黑「二二九」は思い事はないがこれを「一二三五」に詰めるも本局唯一の大場である。

白「四六」は「五七」に殺れる可てはなかつたか？

黑「四九」は後に白より「六〇」に綽れ込まれる手段を殘さぬ意味で此「六〇」の點に伸びてるるがよい。

白「六〇」より「一一四」までは面白い變化であつた、然しその結果から見て白黑は先番の形勢を維持してゐる。

黑「一一五」と殺つて、黑に白より「一二〇」と利かされ「一二二」の好點に先着をつけられたのは面白くない、ここは「一二〇」に押しておくがよい。

黑「一三五」以下「一四三」まで小事である、「一五七」に打つてゐる方が大場である。

黑「一六九」は輕率である、それが爲に白より種々利を締められる事となつた、「一七五」に備へておけば左様な敗を學び得たのである。

唯一の榮養素
理研ヴィタミンA
世界十一ヶ國政府特許
帝國學士院
日本化學會賞 受領

說明書(文獻)進呈
理化學研究所製造
理化學興業株式會社發賣
東京・本郷・駒込

理研ヴィタミンB
白米を常食とせる日本人は常にヴィタミンBを補給しないと種々な疾病に冒されます
脚氣の如きは其一例であります
『デリカ』
調劑用
家庭用

造血新劑 理研レバー
理化學研究所中原醫學博士の創製にして、貧血による各症に適用して極めて短時間に奏效す

4—101

佐藤内科院
院長 醫學博士 佐藤小五郎
京城本町二丁目（巴城館）
電話本局五〇七番

干麵類ハあ印ニ限ル
特製冷麥素麵干うどん
大量製産在庫豊富
京城府黄金町五丁目
合資會社 達光商會 電本 八五〇 三七六八

眞正 頼の肝 分讓
カワウソ キモ
肺（肺尖カタル）、肋膜、腹膜、心臟
偉効絶大
（偽品類似品多し御注意）
京城大和町二ノ一八七 池田

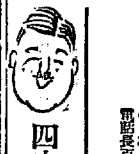

四十の悩み……性慾衰退も何のその、一回一錠トツカピン

便利…高尚…安全
特許
すぐ沸付く、何でも燃える燃料が節約
◇使用者は皆不思議だと云ふ
◇三十八圓以上……各種
官廳證明あり、說明書送る
風呂發賣元 釜山府大廳町通 小林商店 小林喜一 電話長百十四番

此ソース ぶつかけるべきソースに非ず たゞカケて下さい トリスは濃いのです チョツピリで澤山です

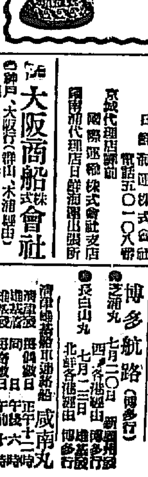

チュウと出て ツッと出ぬ 振り出し式の口

代理店 株式會社 奈良商店

ツ21

頭痛は！ノーシン——一服で充分です

京城府西小門町
田中丸病院
普通病室及隔離病室ノ設備有リ
電話光化門一八六五

婦人良薬 恵乃玉

嶋谷汽船仁川出帆

○寄港地＝天津、大連、關東、仁川、群山、木浦、釜山、浦項、敦賀、伏木、新潟（臨時）、函館、小樽、大泊、眞岡、釧路、厚岸、根室
○各船共總噸數二千噸以上ノ優秀商客船ニシテ無線電信設備アリ

仁川發 大連天津直行（大連汽船天津大連航路接續）

裏日本北海道樺太行（群山、木浦、釜山經由）
△辨天丸 月 日未明
△大成丸 月 日未明
△長成丸 七月廿一日未明

鎭南浦發 代理店三和町 日鮮海運出張所
△辨天丸 七月十一日午後
△大成丸 月 日午後
△長成丸 七月廿六日午後

仁川發 代理店本町四 日鮮商運株式會社
△辨天丸 七月十二日午後
△大成丸 月 日午後
△長成丸 七月廿七日午後

○各船共三千噸級優秀貨客船ニシテ無線電信設備アリ
嶋谷汽船株式會社出張所 電話五八五番
仁川代理店 本町四ノ二 日鮮商運株式會社 電話五〇一〇八番
京城代理店 國際運輸株式會社支店
鎭南浦代理店 日鮮海運出張所

大阪商船株式會社

●神戸、大阪行（群山、木浦經由）
△温州丸 七月二十日
△山東丸 七月廿二日
△神天丸 七月廿三日
△廣濟丸 七月十三日
△四川丸 七月十五日
△十四小野丸 月 日
△名古屋丸 月 日
●名古屋、清水、横濱、東京行
△青山丸 七月廿三日
△甲子丸 七月三十日
●大連行
△關東丸 七月十八日前九時
●長崎、鹿兒島、三角行
△東丸 七月廿四日
△元山丸 出帆
●濟州、雄基行
△新高丸 七月十六日 時
●釜山、門司、宇品、神戸、大阪行
△十八小野丸 七月十二日 時

内地各港出帆主要航路

●歐洲行毎月一回●濠洲行毎月一回●南米行毎月一回●孟買行毎月一回●北米行毎月二回●甲谷陀行毎月二回●南米行二週一回●利加行毎月一回

●御注意△は船客取扱

大阪商船株式會社仁川支店 電話二〇・二一一番
京城代理店 國際運輸株式會社支店 電話本局二二七〇番本局一五九七番
群山代理店 仁川本町一丁目 電話四二一番
木浦代理店 仁川港町六丁目 電話七一番・一四三番

尼ヶ崎汽船 仁川出帆

●群山、尾ノ鳴、阪神 正生丸 七月一八日
●群山、木浦、阪神 玉榮丸 七月二一日
●群山、阪神 赤城丸 七月二〇日
●群山、阪神 秀吉丸 七月一六日
●群山、木浦、阪神 百鳥丸 七月二三日
●群山、木浦、阪神 伏見丸 七月一三日

尼崎汽船部尼崎汽船會社代理店
高杉商店回漕部
仁川海岸町（電話五九番）

辰馬汽船仁川出帆

辰山丸 月 日 阪神
喜春丸 七月十七日 阪神、芝浦
桃源丸 七月二三日 阪神、清水、芝浦
辰山丸 七月十 日 阪神、芝浦
大新丸 月 日 阪神
天辰丸 月 日 清水、東京

仁川代理店
仁川本町四丁目
朝日組回漕部
專用電話 六八二番
電話 五二九・九六四番
長距離 市内電話 五一六番

森信汽船仁川出帆

▲江華島行 毎日出帆
▲安興行 毎日出帆
▲群山行 毎月九回出帆
▲瑞山行 毎月六回出帆
▲唐津行 毎日出帆
▲舒川行 毎日出帆
各沿岸行 定期船貨物取扱
仁川港町（電話一六三番）
森信汽船株式會社
（出帆定期表申越次第送呈）

仁川汽船出帆

●海州行 江華、甲串、喬桐、…經由 毎日出帆
●延安行 甲串、鶴山、…經由
●仙海行 …毎日出帆
●德島行 …
●唐津行 毎月十回以上出帆
●瑞山行 毎月九回以上出帆
●外浦行（江華島環航路）信島、仙水、乾坪 經由 毎月十回以上出帆
●鳳山行（水原郡）靈興島、大阜島經由 毎月十回以上出帆

各沿岸行定期船取扱 貨物取扱
仁川府港町（築港構内）
仁川汽船株式會社
港町商業所（電話六二番・二四〇番）

定期出帆 朝鮮郵船

▲金剛山探勝航路開始
五月十六日ヨリ 日發船 咸北丸
元山發 毎日午前八時半
長箭發 毎日午後三時
元山發 同日午後九時半

清津雄基航路新船 咸南丸
清津發 隔日 正午十二時
雄基發 同日 午後六時
清津發 毎奇數日 午前十時
雄基發 同日 午後四時

博多航路（博多行）
●芝浦丸 七月二〇日 元山、清津、博多行
●長白山丸 七月二三日 北鮮各港經由 博多行

○仁川出帆（代理店國際運輸支店）
東京行 天安丸 七月二三日
大阪行 芝浦丸 七月二三日
長崎三角鹿兒島行 昌原丸 七月二一日
木浦行 …
鎭南浦行 咸鏡丸 七月一六日
海州行 たか丸 七月二三日
大連青島行 …
釜山上海行 …
大連行 …

○木浦出帆（代理店山野回漕店）
東京行 天安丸 八月二日
大阪行 漢江丸 七月一四日
濟州島行 濟州丸 七月二一日
多島海行 …
仁川行 昌原丸 七月一六日
釜山上海行 平安丸 七月二五日

○釜山出帆（代理店大池回漕部）
東京西鮮行 長壽山丸 七月二三日
東京北鮮行 釜山丸 七月二三日
大阪西鮮行 漢江丸 七月二六日
大阪北鮮行 …
長崎三角鹿兒島行 … 七月一七日
大阪（釜山大阪線）行 京畿丸 七月二九日
北鮮行 … 七月二〇日
浦塩行 金剛山丸 七月一七日
上海行 平安丸 七月二七日
鬱陵島行 …
江原道行 …
濟州島行 …
宇品大阪行 立神丸 七月二八日
浦塩元山經由直行 立神丸 七月一七日

○元山出帆（代理店國際運輸支店）
東京行 釜山丸 七月二〇日
大阪行 長白山丸 七月一六日
大阪行 …
沿岸經由 … 七月一五日
江原道行 …
雄基行 …
浦塩行 金剛山丸 七月一九日
宇品大阪行 立神丸 七月二六日
浦塩直行 立神丸 七月一九日

▲右之外各地共臨時臨時船ヲ配船致シ船積ノ満載ヲ取扱ヒ居候

●日本郵船出帆
歐洲行 … 丸 横濱 七月一五日 神戸 七月一八日 門司 七月二〇日
桑港行 … 丸 …
濠洲行 … 丸 …

●金山 朝鮮汽船出帆廣告（金山本店）
麗水行（金行）毎日午前十時
統營行 各港經由 毎日午後一時
木浦行 各港經由 毎日午前八時
馬山行 …
鎭海行 …
…
●木浦出帆（木浦支店）
各港經由 毎日午後八時

京城南大門通り
朝鮮郵船株式會社
電話本局 …
…